

Vážený používateľ,

dovoľujeme si Vás informovať o distribúcii verzie **17.00** ekonomického informačného systému WÉČKO, ktorou vykonáte preinštaláciu Vašej poslednej verzie.



Ak máte zakúpených viacero inštalácií programu WÉČKO – nezabudnite si poslať verziu preinštalovať všetky nainštalované programy, pretože verzia na CD nosiči sa posielala iba 1x.

Postup preinštalácie:

Pre korektnú preinštaláciu programu je potrebné mať práva plného prístupu (Full Control) na adresár aplikácie WÉČKO a zatvorené všetky súbežne bežiacie aplikácie v počítači.

Preinštalácia programu z CD

1. Vložte inštalačné CD do mechaniky, inštalácia sa spustí automaticky. Ak sa tak nestane, funkcia *autorun* je pravdepodobne lokálne vypnutá a je potrebné načítať CD manuálne.

Na CD vyhládajte a spustíte inštalačný súbor *inst_dl.exe*.

Preinštalácia programu zo súboru – inštalácia stiahnutá zo **Zákazníckeho portálu**

1. Po spustení inštalačného súboru *DlockW_XX.ZZ.exe* (XX.ZZ = číslo verzie), sa verzia automaticky rozbalí do adresára *Install\DlockW* a spustí sa inštalácia.

Ďalšie kroky inštalácie sú rovnaké pre oba spôsoby

2. Po privítaní Sprievodcom inštalácie zvolte tlačidlo *Ďalej*.
3. Zvolte cieľový adresár pre preinštaláciu pôvodnej verzie (štandardná cesta *C:\DlockW* je predvolená).
4. Inštalátor Vás vyzve na vykonanie zálohy pôvodnej verzie. Pre pokračovanie zvolte tlačidlo *Áno*.
5. V okne pre výber spôsobu preinštalácie je prednastavená *Štandardná preinštalácia*, zvolte tlačidlo *Ďalej*.
6. Skontrolujte *Aktuálne nastavenie* a potom zvolte tlačidlo *Ďalej*.
7. Inštalátor začne preinštaláciu programu.
8. Preinštaláciu ukončíte kliknutím na tlačidlo *Dokončiť*.

MZDY

Aktuálne obdobie pre preinštalovanie verzie 17.00 je 01/2015

Legislatívne zmeny platné od 1.1.2015

Odporúčame si nižšie popísané zmeny, ktoré sa budú v mzdovom programe používať od obdobia 01/2015 a vykonajú sa automaticky preinštaláčnými úpravami skontrolovať, prípadne potrebné ručné nastavenia vykonať na základe popisu.

Minimálna mzda

Typ parametra	Rok 2014	Rok 2015
Minimálna mzda mesačná	352,00 €	380,00 €
Minimálna mzda hodinová	2,0230 €	2,1840 €

Asseco Solutions, a.s., Plynárenská 7/C, 821 09 Bratislava, Slovenská republika, zapísaná v Obchodnom registri Okresného súdu Bratislava 1, oddiel Sa, vložka č. 81/B, tel.: +421 2 206 77 111, fax: +421 2 206 77 103, e-mail: info@assecosol.sk, www.AssecoSolutions.eu, IČO: 00602311, IČ DPH: SK2020447990, bankové spojenie: SLSP, a.s. Bratislava, číslo účtu: 0177990855/0900.

Program – Nastavenie – Parametre programu – záložka „Základ“

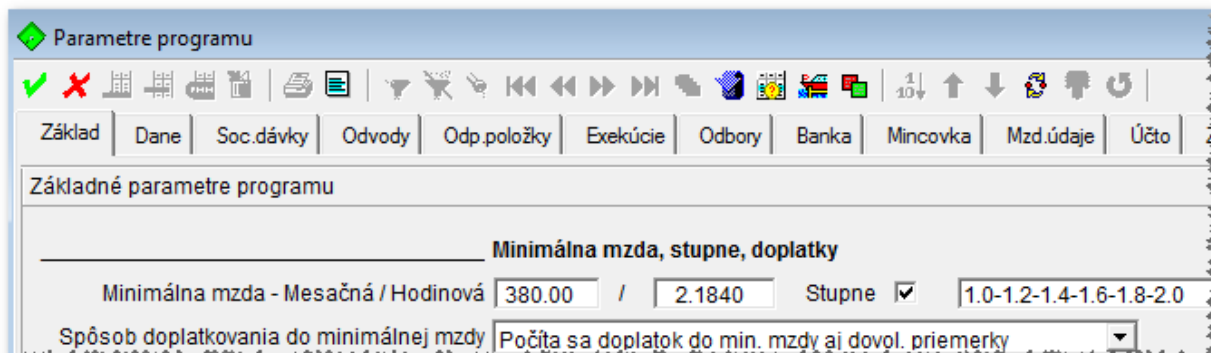

Dane

Typ parametra	Rok 2015
Preddavková daň s daňovou hranicou 35 022.31 €	19%
Preddavková daň s daňovou hranicou 99999999.99 €	25%

Program – Nastavenie – Parametre programu – záložka „Dane“

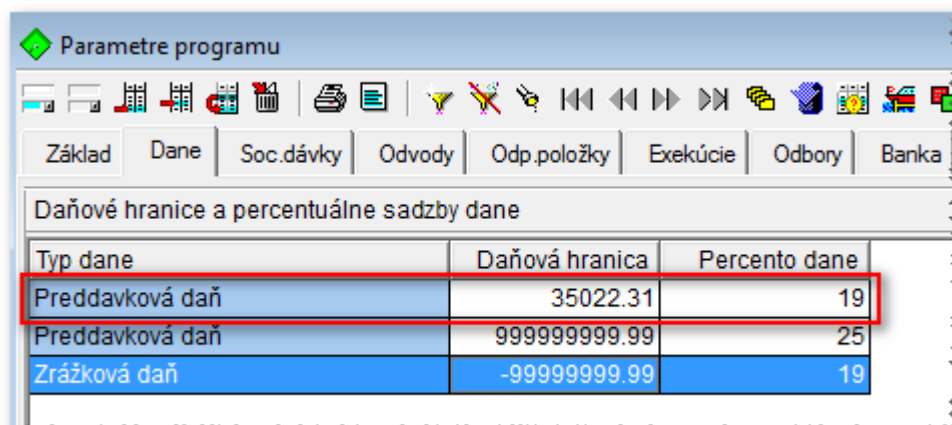

Od 1.1.2015 je preddavok na daň zo zdaniteľnej mzdy za príslušný kalendárny mesiac vo výške 19% z tej časti zdaniteľnej mzdy, ktorá nepresiahne 1/12 sumy 176,8-násobku platného životného minima vrátane a 25% z tej časti zdaniteľnej mzdy, ktorá presiahne 1/12 sumy 176,8-násobku platného životného minima. Suma životného minima, platná k 1.1.2015, je 198,09 Eur. Hranica 176,8-násobku je tak pre rok 2015 suma 35 022,31 Eur/ročne, v prepočte na mesiac je to 2 918,53 Eur (zaokrúhlené na €c matematicky).

Sociálne dávky

Typ parametra	Rok 2015
Maxim. VZ na určenie výšky náhr. príjmu pri DPN	1 236,-€

Program – Nastavenie – Parametre programu – záložka „Soc.dávky“

Výpočet max. VZ na určenie výšky náhrady príjmu pri dočasnej PN:

Denný vymeriavací základ nesmie byť vyšší ako denný vymeriavací základ určený z 1,5-násobku všeobecného vymeriavacieho základu platného v kalendárnom roku, ktorý dva roky predchádza kalendárnemu roku, v ktorom vznikol dôvod na poskytnutie nemocenskej dávky. Všeobecný vymeriavací základ je dvanásťnásobok priemernej mesačnej mzdy zamestnanca v hospodárstve SR za rok 2013, zistenej Štatistickým úradom SR vo výške **824,00 €**. Všeobecný vymeriavací základ za rok 2013 je 9888,00 € / 12 = 824,00 € na mesiac.

$1,5 \times 824,00 \text{ Eur} = \mathbf{1236,-€} \times 12 / 365 = 40,6356 \text{ eura}$ (zaokrúhľuje sa na 4 desatinné miesta nadol). Pre rok 2015 to znamená ohraničenie sumou 40,6356 eura.

Zdravotné a sociálne poistenie

Typ parametra	Rok 2014	Rok 2015
Maximálny vymeriavací základ pre ZP	4 025,00 €	4 120,00 €
Maximálny vymeriavací základ pre NP	4 025,00 €	4 120,00 €
Maximálny vymeriavací základ pre SP	4 025,00 €	4 120,00 €
Maximálny vymeriavací základ pre IP	4 025,00 €	4 120,00 €
Maximálny vymeriavací základ pre P _{VN}	4 025,00 €	4 120,00 €
Maximálny vymeriavací základ pre GP	4 025,00 €	4 120,00 €
Maximálny vymeriavací základ pre RFS	4 025,00 €	4 120,00 €
Maximálny vymeriavací základ pre ÚP	neobmedzený	neobmedzený

Program – Nastavenie – Parametre programu – záložka „Odvody“

	Min. VZ	Max. VZ	Pracovník	Prac. ZPS	Firma	Firma ZPS
Zdravotné poistenie	0.00	4120.00	4.00	2.00	10.00	5.00
Nemocenské poistenie	0.00	4120.00	1.40	-	1.40	-
Starobné poistenie	0.00	4120.00	4.00	-	14.00	
Starobné sporenie					4.00	
Invalidné poistenie	0.0000	4120.0000	3.00	-	3.00	-
Poistenie nezamestnanosti	0.0000	4120.0000	1.00	-	1.00	-
Garančné poistenie	0.0000	4120.0000	-	-	0.25	-
Úrazové poistenie	0.0000	-	-	-	0.80	-
Rez. fond solid.	0.0000	4120.0000	-	-	4.75	-

Nastavenie % odvodov pre príspevkové a rozpočtové organizácie

Do Výkazu pre Soc poist' zahrnúť aj zamestnancov s 0-ovým VZ

Zdravotné poistenie – maximálny vymeriavací základ na mesiac je jedna dvanásťtina 60-násobku priemernej mesačnej mzdy za kalednárny rok, ktorý dva roky predchádza rozhodujúcemu obdobiu ($60 * 824 / 12 = 4\ 120,00$).

Sociálne poistenie – (všetky fondy sociálneho poistenia, okrem úrazového poistenia) – 5-násobok jednej dvanástiny všeobecného vymeriavacieho základu, ktorý platil v kalednárnom roku, ktorý dva roky predchádza kalednárnemu roku, v ktorom sa platí poistné ($5 * 9888,- / 12 = 4\ 120,00$).

Program – Nastavenie – Parametre programu – záložka „Odvody“

Parametre programu

Základ | Dane | Soc.dávky | **Odvody** | Odp.položky | Exekúcie | Odbory | Banka | Mincovka | Mzd.údaje | Účty

Parametre pre výpočet odvodov do poisťovní a fondov

Poistné za zamestnanca a firmu

	Min. VZ	Max. VZ	Pracovník	Prac. ZPS	Firma	Firma
Zdravotné poistenie	0.00	4120.00	4.00	2.00	10.00	5.00
Nemocenské poistenie	0.00	4120.00	1.40	-	1.40	
Starobné poistenie	0.00	4120.00	4.00	-	14.00	
Starobné sporenie					4.00	
Invalidné poistenie	0.0000	4120.0000	3.00	-	3.00	
Poistenie nezamestnanosti	0.0000	4120.0000	1.00	-	1.00	
Garančné poistenie	0.0000	4120.0000	-	-	0.25	
Úrazové poistenie	0.0000	-	-	-	0.80	
Rez. fond solid.	0.0000	4120.0000	-	-	4.75	

Nastavenie % odvodov pre príspevkové a rozpočtové organizácie

Do Výkazu pre Soc.poist' zahrnúť aj zamestnancov s 0-ovým VZ

Zhrávanie mesačného výkazu poistného do SP z XML súborov

Platby ostatných odvodov za firmu

Príspevok do sociálneho fondu 0.60 Zaokrúhl. Nezaokrúhlovať

DDS z HM uplat. do nákl. - Kat 1, 2 3.00 Kat 3, 4 6.00 Firma - min.% príspevku z VZ 2.00

Hraničné sumy študentov pracujúcich na DoBPŠ

Študent vo veku do 18 rokov 200.00

Študent vo veku nad 18 rokov 200.00

Zvyšuje a zjednocuje sa maximálna suma mesačného príjmu a maximálna suma priemerného mesačného príjmu z dohody o brigádnickej práci študentov, z ktorej študent nie je povinne dôchodkovo poistený, na *jednotnú sumu pre študentov mladších aj starších ako 18 rokov veku*.

Maximálna suma mesačného príjmu a maximálna suma priemerného mesačného príjmu je stanovená priamo v zákone pevnou čiastkou a už sa neurčuje percentom z priemernej mesačnej mzdy v hospodárstve SR.

Hranica príjmu pre uplatnenie výnimky z dôchodkového poistenia z určenej DoBPŠ je v roku 2015 vo výške **200,-€**

Program – Nastavenie – Parametre programu – záložka „Odvody“

Parametre programu

Základ | Dane | Soc.dávky | **Odvody** | Odp.položky | Exekúcie | Odbory | Banka | Mincovka | Mzd.údaje | Účto | Zostavy

Parametre pre výpočet odvodov do poisťovní a fondov

	Min. VZ	Max. VZ	Pracovník	Prac. ZPS	Firma	Firma ZPS
Zdravotné poistenie	0.00	4120.00	4.00	2.00	10.00	5.00
Nemocenské poistenie	0.00	4120.00	1.40	-	1.40	-
Starobné poistenie	0.00	4120.00	4.00	-	14.00	
Starobné sporenie					4.00	
Invalidné poistenie	0.0000	4120.0000	3.00	-	3.00	-
Poistenie nezamestnanosti	0.0000	4120.0000	1.00	-	1.00	-
Garančné poistenie	0.0000	4120.0000	-	-	0.25	-
Úrazové poistenie	0.0000	-	-	-	0.80	-
Rez. fond solid.	0.0000	4120.0000	-	-	4.75	-

Nastavenie % odvodov pre príspevkové a rozpočtové organizácie

Do Výkazu pre Soc.poisť. zahrnúť aj zamestnancov s 0-ovým VZ

Zhrávanie mesačného výkazu poisťného do SP z XML súborov

Platby ostatných odvodov za firmu

Príspevok do sociálneho fondu 0.60 Zaokrúhl. Nezaokrúhlovať

DDS z HM uplat. do nákl. - Kat 1, 2 3.00 Kat 3, 4 6.00 Firma - min.% príspevku z VZ 2.00

Hraničné sumy študentov pracujúcich na DoBPŠ

Študent vo veku do 18 rokov 200.00

Študent vo veku nad 18 rokov 200.00

Hraničná suma príjmu pre odvodové zvýhodnenie dlhodobo nezamestnaného

67% priemernej mesačnej mzdy 552.08

Odpocítateľná položka na zdravotné poistenie

Podmienkou uplatnenia odvodového zvýhodnenia predtým dlhodobo nezamestnaného občana je, že suma mesačného príjmu fyzickej osoby z pracovného pomeru, alebo štátnozamestnaneckého pomeru nie je vyššia ako *67% priemernej mesačnej mzdy* v hospodárstve za rok, ktorý dva roky predchádza kalendárnemu roku, v ktorom vznikol pracovný pomer, alebo štátnozamestnanecký pomer.

Hranica príjmu zamestnanca je pre pracovný pomer, alebo štátnozamestnanecký pomer, ktorý vznikne v roku 2015 suma **552,08 €**

$(824,00 * 67\% = 552,08 \text{ €})$

Ak zamestnanie začne v roku 2015, po celú dobu 12-tich kalendárnych mesiacov sa uplatňuje hranica 552,08 €.

Program – Nastavenie – Parametre programu – záložka „Odvody“

Parametre programu

Základ | Dane | Soc.dávky | **Odvody** | Odp.položky | Exekúcie | Odbory | Banka | Mincovka | Mzd.údaje | Účto | Zostavy | Param.org.

Parametre pre výpočet odvodov do poisťovní a fondov

Poistné za zamestnanca a firmu

	Min. VZ	Max. VZ	Pracovník	Prac. ZPS	Firma	Firma ZPS
Zdravotné poistenie	0.00	4120.00	4.00	2.00	10.00	5.00
Nemocenské poistenie	0.00	4120.00	1.40	-	1.40	-
Starobné poistenie	0.00	4120.00	4.00	-	14.00	-
Starobné sporenie					4.00	
Invalidné poistenie	0.0000	4120.0000	3.00	-	3.00	-
Poistenie nezamestnanosti	0.0000	4120.0000	1.00	-	1.00	-
Garančné poistenie	0.0000	4120.0000	-	-	0.25	-
Úrazové poistenie	0.0000	-	-	-	0.80	-
Rez. fond solid.	0.0000	4120.0000	-	-	4.75	-

Nastavenie % odvodov pre príspevkové a rozpočtové organizácie

Do Výkazu pre Soc.poisť. zahrnúť aj zamestnancov s 0-ovým VZ

Zhrávanie mesačného výkazu poisťového do SP z XML súborov

Platby ostatných odvodov za firmu

Príspevok do sociálneho fondu 0.60 Zaokrúhl. Nezaokrúhlovať

DDS z HM uplat. do nákl. - Kat 1, 2 3.00 Kat 3, 4 6.00 Firma - min.% príspevku z VZ 2.00

Hraničné sumy študentov pracujúcich na DoBPŠ

Študent vo veku do 18 rokov 200.00

Študent vo veku nad 18 rokov 200.00

Hraničná suma príjmu pre odvodové zvýhodnenie dlhodobo nezamestnaného

67% priemernej mesačnej mzdy 552.08

Odpočítateľná položka na zdravotné poistenie

Základná suma odpočítateľnej položky 380.00

Dividendy

Odpočítateľná položka pri výpočte mesačných preddavkov na zdravotné poistenie je za rok 2015 vo výške **380,-€**

Program – Nastavenie – Parametre programu – záložka „Odvody“

Parametre programu

Základ Dane Soc.dávky **Odvody** Odp.položky Exekúcie Odbory Banka Mincovka Mzd.údaje Účto Zostavy Pa

Parametre pre výpočet odvodov do poisťovní a fondov

	Min. VZ	Max. VZ	Pracovník	Prac. ZPS	Firma	Firma ZPS
Zdravotné poistenie	0.00	4120.00	4.00	2.00	10.00	5.00
Nemocenské poistenie	0.00	4120.00	1.40	-	1.40	-
Starobné poistenie	0.00	4120.00	4.00	-	14.00	-
Starobné sporenie					4.00	
Invalidné poistenie	0.0000	4120.0000	3.00	-	3.00	-
Poistenie nezamestnanosti	0.0000	4120.0000	1.00	-	1.00	-
Garančné poistenie	0.0000	4120.0000	-	-	0.25	-
Úrazové poistenie	0.0000	-	-	-	0.80	-
Rez. fond solid.	0.0000	4120.0000	-	-	4.75	-

Nastavenie % odvodov pre príspevkové a rozpočtové organizácie

Do Výkazu pre Soc.poisť. zahrnúť aj zamestnancov s 0-ovým VZ

Zhrávanie mesačného výkazu poisťného do SP z XML súborov

Platby ostatných odvodov za firmu

Príspevok do sociálneho fondu 0.60 Zaokrúhl. Nezaokrúhlovať

DDS z HM uplat. do nákl. - Kat 1, 2 3.00 Kat 3, 4 6.00 Firma - min.% príspevku z VZ 2.00

Hraničné sumy študentov pracujúcich na DoBPŠ

Študent vo veku do 18 rokov 200.00

Študent vo veku nad 18 rokov 200.00

Hraničná suma príjmu pre odvodové zvýhodnenie dlhodobozamestnaného

67% priemernej mesačnej mzdy 552.08

Odpočítateľná položka na zdravotné poistenie

Základná suma odpočítateľnej položky 380.00

Dividendy

Sadzba preddavku pre príjem z dividend 14.00

Maximálny mesačný VZ 49440.00

Maximálny vymeriavací základ pre platenie preddavkov z príjmov z dividend na zdravotné poistenie v roku 2015 je **49 440,00 €** - 60-násobok priemernej mesačnej mzdy ($60 * 824,00 = 49 440,00$).

Pri platení preddavkov sa vyplatené dividendy posudzujú voči maximálnemu vymeriavaciemu základu samostatne.

Odpočítateľné položky

Typ parametra	Rok 2014	Rok 2014
Životné minimum k 1.1.	198,09 €	198,09 €
Mesačná NČZD	316,94 €	316,94 €
Nezdaniteľné minimum na daňovníka	3 803,33 €	3 803,33 €
Nezdaniteľné minimum na manželku	3 803,33 €	3 803,33 €
Nezdaniteľné minimum na DDS, ÚS, ŽP	zrušené	zrušené
19,2 násobok ŽM	3 803,330 €	3 803,330 €
44,2 násobok ŽM	8 755,578 €	8 755,578 €
63,4 násobok ŽM	12 558,906 €	12 558,906 €
100 násobok ŽM	19 809,000 €	19 809,000 €
176,8 násobok ŽM	35 022,310 €	35 022,310 €

Program - Nastavenie - Parametre programu - záložka „**Odp.položky**“

Parametre programu

Základ | Dane | Soc.dávky | Odvody | Odp.položky | Exekúcie | Odbory | Banka | Mincovka | Mzd.údaje | Účto

Parametre pre výpočet odpočítateľných položiek

Mesačne uplatniteľné zo základu dane

Základná nezdaniteľná časť

DDS: Max. ročne - max. % zo zárobku

SDS: Max. ročne - max. 2% z ČZD

DDS: Max. ročne - príspevky na DDS (III.pilier)

Daňový bonus na vyživované dieťa

Parametre pre úpravu NČZD - RZD

Životné minimum platné od 1.1. akt. roka

Násobok platného ŽM na daňovníka - základ % vypočítaná suma : 19809.00

Násobok platného ŽM na zníženie NČZD % vypočítaná suma : 35022.31000

Násobok platného ŽM na daňovníka - zníženie % vypočítaná suma : 8755.57800

Násobok platného ŽM na manželku(manžela)- zníženie % vypočítaná suma : 12558.90600

Ročne uplatniteľné zo základu dane

Na manželku (pod stanovený príjem)

Zmena sumy (sadzby) na mzdových údajoch, ktoré preplácať hodnotou najmenej vo výške hodinovej minimálnej mzdy:

Číselníky – Pre mzdové údaje – Vlastnosti mzdových údajov – na prvej záložke *Typy mzdových údajov* sa nastavíme na položku 6-Hrubé príplatky, klikneme na druhú záložku *Mzdové údaje podľa typu*. Nastavíme si zobrazenie okna *Sadzba a výpočet*. Dvojklikom otvoríme príslušný mzdový údaj a prepíšeme položku *Suma*.

PARAMETER	ZP	SADZBA	HODNOTA
Mzdové zvýhodnenie za nočnú prácu	§ 123	najmenej 20%	0,4368 €
Kompenzácia za sťažený výkon práce	§ 124	najmenej 20%	0,4368 €
Mzda za neaktívnu pracovnú pohotovosť na pracovisku	§ 96	pomerná časť základnej zložky mzdy, najmenej vo výške minimálnej mzdy na hodinu	2,1840 €
Náhrada mzdy za neaktívnu pracovnú pohotovosť mimo pracoviska	§ 96	najmenej 20%	0,4368 €

MU 111 Nočná práca
 MU 114 Práca v sťaženom prostredí
 MU 114K Kompenzácia za sťažené prostredie

MU 238 Neaktívna pracovná pohotovosť MP

Nastaviť je potrebné aj Vami vytvorené kópie mzdových údajov, ktoré používate.

The screenshot shows the 'Vlastnosti mzdových údajov' window. The 'Sadzba a výpočet' dropdown is highlighted with a red box. Below it, the 'Mzdové údaje typu : Hrubé príplatky' table is visible. The table has columns: Kód MÚ, Názov mzdového údajja, PIZI, and Zr. The row with Kód MÚ '111' and Názov 'Nočná práca - mzd.zvýh.' is highlighted with a red box.

Typ	Názov typu mzdového	Kód MÚ	Názov mzdového údajja	PIZI	Zr
1 - NEPSD	Nepřítomnosti - soc	108	Sobota - nedel'a - 25%	Nie	Ár
2 - NEPRI	Nepřítomnosti plate	108Z	Sobota - nedel'a - 25%	Nie	Ár
3 - ESMPP	Mimo pracovný por	109	Sviatok - mzd.zvýh.50%	Nie	Ár
4 - ODPRA	Odpracované, fond	109Z	Sviatok - mzd.zvýh.50%	Nie	Ár
5 - ZAKL M	Základné mzdy	110	Práca vo sviatok	Nie	Ár
6 - HPRIP	Hrubé príplatky	110Z	Práca vo sviatok	Nie	Ár
7 - ODMNA	Nakladové odmeny	111	Nočná práca - mzd.zvýh.	Nie	Ár
8 - DOHOD	Dohodka ostatné o	111Z	Nočná práca - mzd.zvýh.	Nie	Ár

Mzdové údaje typu : Hrubé príplatky - 111 - Nočná práca - mzd.zvýh.

Kód mzdového údajja

Názov mzdového údajja

Platová zložka Zmena výplat

Spôsob zadania

Suma

1. Koeficient výpočtu Možnosť meniť koef.1

2. Koeficient výpočtu Možnosť meniť koef.2

Možnosť meniť sadzbu

Spôsob zadania sadzby

Krátenie neodpracovaným

Typ sadzby

Spôsob výpočtu sadzby Suma z MÚ

Spôsob výpočtu Časová mzda

Výraz pre výpočet

Spôsob preberania položky

Odpočítateľná položka na zdravotné poistenie

Trvalé údaje – karta Poistné – na danej karte pribudla položka „Uplatnenie odpočítateľnej položky na ZP“.

Čuvlová Anna - Poistné, platba za zamestnanca a organizáciu

Súvisiace nastavenia
 ZPS : Nemá
 Dôchodok : Nepoberá
 Obmedzenie VZ : Áno - Závislosť výpočtu VZ od min. a max. hranice
 Zmenený úväzok : Nie - Zamestnanec nemá zmenený úväzok
 Študent : Nie - Zamestnanec nie je študent
 DVPPM : Nie - Firma nemá z titulu DVPPM znížený VZ pre ZdrP

Platba poistného do fondov

Nestrážiť hranice VZ Závislosť výpočtu VZ od min. a max. hranice

Zdrav. poistenie/doplatok Zam.- platí / Orq.- platí Zam.- PLATÍ / Orq.- PLATÍ

Zdravotná poisťovňa 25 Všeobecná zdravotná poisťovňa

Uplatnenie odpočítateľnej položky na ZP

Zdravotná poisťovňa z minulého roku 25 Všeobecná zdravotná poisťovňa

Zdravotná poisťovňa pre budúci rok Nezaradený do zdrav. poisťovne

Nemocenské poistenie Zam.- platí / Orq.- platí

Starobné poistenie Zam.- platí / Orq.- platí je v 2. pilieri (starobné sporenie)

Invalidné poistenie Zam.- platí / Orq.- platí

Poistenie v nezam. Zam.- platí / Orq.- platí

Zamestnanec s nepravidelným príjmom

Zamestnanec zamestnávateľa podľa § 7 ods. 2

Na pracovnom pomere, na ktorom budete uplatňovať odpočítateľnú položku na zdravotné poistenie, je potrebné danú položku označiť.

V prípade, ak má zamestnanec u zamestnávateľa viac pracovných pomerov, odpočítateľnú položku na ZP je možné uplatniť len na jednom a to hlavnom pracovnom pomere. Z dôvodu sčítavania a kontroly príjmu a vymeriavacieho základu na zdravotné poistenie je potrebné všetky súbežné pracovné pomery zamestnanca naviazať na hlavný pracovný pomer.

1. Nastavenie hlavného pracovného pomeru zamestnanca

Trvalé údaje

Bez panela mzdových údajov Výber Podľa Hodnota

Zamestn. Prvťah EvÚd PIZož Zrážky OsÚčty Poistné Dane Priem Dovol Rozúčtovanie PP

Zamestnanci	Čuvlová Anna - Pracovnoprávny vzťah zamestnanca	
Os.čís.	Meno	Prvok OŠ
768	Alica OZ ZP	0025
1418	ANNA Anna, PhDr.	0023
919	Čučoriedčovičová	0037
1619	Čuvlová Anna	0040
1926	Čuvlová Anna	0010

Pracovnoprávny vzťah

Druh pracovnoprávneho vzťahu HPP - na dobu určitú

Druh súbežného pracovného pomeru

Hlavný prac. pomer zamestnanca 0

Doba určitá a dátum jej ukončenia

2. Nastavenie súbežného pracovného pomeru zamestnanca

Trvalé údaje

Bez panela mzdových údajov Výber Podľa Hodnota

Zamestn. PrVťah EvÚd PIZlož Zrážky OsÚčty Poistné Dane Priem Dovol Rozúčtovanie PP

Os.čís.	Meno	Prvok OŠ
768	Alica OZ ZP	0025
1418	ANNAAnna, PhDr.	0023
919	Čučoriedčovičová	0037
1619	Čuvlová Anna	0040
1628	Čuvlová Anna	0010

Čuvlová Anna - Pracovnoprávny vzťah zamestnanca

Pracovnoprávny vzťah

Druh pracovnoprávneho vzťahu: Súbežný pracovný pomer

Druh súbežného pracovného pomeru: Dohoda o vykonaní práce

Hlavný prac. pomer zamestnanca: 1619 Čuvlová Anna

Doba určitá a dátum jej ukončenia

Nastavenia jednotlivých položiek pri súbežnom pracovnom pomere:

- Druh pracovnoprávneho vzťahu – súbežný pracovný pomer.
- Druh súbežného pracovného pomeru – vyberieme príslušný druh daného pracovného pomeru.
- Hlavný prac.pomer zamestnanca – vyberieme osobné číslo hlavného pracovného pomeru príslušného zamestnanca.

Zobrazenie zdravotného poistenia na páske.

1. hlavný pracovný pomer zamestnanca

Čuvlová Anna - Základná výplatná páska pre prehľadnú kontrolu zadania a výpočtu

Č.P.	Text kratší	Hodnota	Č.P.	Text kratší	Hodnota	Č.P.	Text kratší	Hodnota
3	Osobné číslo	1619	3368	Garančný fond/F	1.25	686	Vyp.predd.dane	90.80
6	Kod org.strukt.	0040	219	CENAPRÁCE	677.00	719	Predd.na daň	90.80
9	Obdobie	1/2015	220	Zdan.základ	500.00	724	ČISTÁ MZDA	341.80
12	Úväzok	40.00/ 40.00	223	VZ ZP na HPP	500.00	854	Záloha	0.00
18	Priem. zárobok	500.01	223	VZ ZP zo SPP	50.00	876	Zrážky spolu	0.00
21	Dovol. priemer	2.87490	227	Odpoč.pol.na ZP	40.00	880	Saldo z pred/po	0.00/ 0.00
36	Dni odpr./celk.	20.00/ 22.00	224	VZ - ZDR. POIS.	510.00	896	VYPLATENÉ	341.80
37	Hod. odpr./cel.	160.00/ 176.00	228	VZ - NEM.POIS.	500.00	3672	C.POVIN.PLATBY	335.20
38	Dov. čerp./zost	0.00/ 20.00	230	VZ - STAR.POIS	500.00			
43	Sviatok PD/Hod	2/ 16.00	231	VZ - INVAL.POIS	500.00			
93	TARIFNÁ MZDA	500.00	232	VZ - PVN	500.00			
39	Zákl. plat THP	176.00/ 500.00	568	Preddavok ZP	20.40			
210	HRUBÁ MZDA	500.00	570	Zdravotná pois.	Všeobecná ZP			

2. súbežný pracovný pomer zamestnanca

Čuvlová Anna - Základná výplatná páska pre prehľadnú kontrolu zadania a výpočtu							
Č.P.	Text kratší	Hodnota	Č.P.	Text kratší	Hodnota	Č.P.	Text kra
3	Osobné číslo	1628	223	VZ ZP zo SPP	50.00	876	Zrážky
6	Kód org. strukt.	0010	224	VZ - ZDR. POIS.	0.00	880	Saldo Z
3110	Výplatné miesto	2	228	VZ - NEM. POIS.	50.00	894	Na oso
9	Obdobie	1/2015	230	VZ - STAR. POIS	50.00	896	VYPLA
12	Úväzok	40.00/ 40.00	231	VZ - INVAL. POIS	50.00	3672	C. POV
18	Priem. zárobok	0.00	232	VZ - PVN	50.00		
36	Dni odpr./celk.	22.00/ 22.00	241	VZ - SPP NP/F	50.00		
37	Hod. odpr./cel.	176.00/ 176.00	242	VZ - SPP SP/F	50.00		
38	Dov. čerp./zost	0.00/ 0.00	243	VZ - SPP PvN/F	50.00		
158	Dohody o VP	0.00/ 50.00	244	VZ - SPP IP/F	50.00		
210	HRUBÁ MZDA	50.00	570	Zdravotná pois.	Všeobecná ZP		
218	ÚHRN PRÍJMOV	50.00	572	Nem. poistné	0.70		
3362	Nemoc. poist./F	0.70	574	Starob. poist	2.00		
3363	Starob. pois./F	7.00	575	Inval. poist	1.50		
3364	Poist.v nez./F	0.50	576	PvN	0.50		
3365	Invalid. pois./F	1.50	675	ČZD z HPP	-45.30		
3366	Rezervný fond/F	2.37	673	ČZD zo SPP	45.30		
3367	Úrazové pois./F	0.40	672	Č. Z. DANE	0.00		
3368	Garančný fond/F	0.12	684	ZÁKLAD DANE	0.00		
219	CENA PRÁCE	62.59	719	Predd.na daň	0.00		
220	Zdan. základ	50.00	724	ČISTÁ MZDA	45.30		
223	VZ ZP na HPP	-50.00	854	Záloha	0.00		

Navýšenie nepeňažného príjmu – (brutácia nepeňažného príjmu)

Od januára 2015 sa môže zamestnávateľ, poskytujúci zamestnancovi nepeňažné plnenie, rozhodnúť medzi dvoma metódami výpočtu jeho zdaniteľnej mzdy:

- bez navýšenia nepeňažného príjmu
- s využitím navýšenia nepeňažného príjmu (brutácia príjmu)

Z tohto dôvodu vznikli v programe dva nové mzdové údaje:

MU 356 – nepeňažný príjem pre brutáciu (mzdovým údajom sa nahráva suma nepeňažného príjmu pred navýšením).

MU 357 – navýšený nepeňažný príjem (mzdovým údajom sa nahráva suma navýšeného nepeňažného príjmu).

Ročné zúčtovanie dane za rok 2014

Zostavy – Ročné zúčtovania – Ročné zúčtovanie dane – v ročnom zúčtovaní dane bolo zapracované nové tlačivo pre ročné zúčtovanie dane. Z dôvodu správneho výpočtu RZD je potrebné pred spracovaním RZD skontrolovať parametre programu v roku 2014 (obdobie nad ktorým sa RZD vykonáva – 12/2014).

Program – Nastavenie – Parametre programu – karta Odp.položky

Mesačne uplatniteľné zo základu dane			
Základná nezdaniteľná časť	316.94		
DDS: Max. ročne - max. % zo zárobku	0.00		
SDS: Max. ročne - max. 2% z ČZD	966.00		
DDS: Max. ročne - príspevky na DDS (III.pilier)	180.00		
Daňový bonus na vyživované dieťa	21.41		
Parametre pre úpravu NČZD - RZD			
Životné minimum platné od 1.1. akt. roka	198.09		
Násobok platného ŽM na daňovníka - základ	100.00	% vypočítaná suma :	19809.00
Násobok platného ŽM na zníženie NČZD	176.80	% vypočítaná suma :	35022.31000
Násobok platného ŽM na daňovníka - zníženie	44.20	% vypočítaná suma :	8755.57800
Násobok platného ŽM na manželku(manžela)- zníženie	63.40	% vypočítaná suma :	12558.90600
Ročne uplatniteľné zo základu dane			
Na manželku (pod stanovený príjem)	3803.33		

ÚČTOVNÍCTVO

Legislatívne úpravy.

Výkazy Účtovnej závierky platné na rok 2014

Rozdelenie akcie exportu výkazov.

Obe tlačivá *Súvaha* a *Výkaz ziskov a strát* pre rok 2014 boli zlúčené do jedného pod názvom *Účtovná závierka*.

Aj z tohto dôvodu a pre väčšiu prehľadnosť sme rozdelili akciu na *Vytlačenie výlazu do PDF* a *Export výkazu na portál finančnej správy* do dvoch samostatných akcií:

Asseco Solutions, a.s., Plynárenská 7/C, 821 09 Bratislava, Slovenská republika, zapísaná v Obchodnom registri Okresného súdu Bratislava 1, oddiel Sa, vložka č. 81/B, tel.: +421 2 206 77 111, fax: +421 2 206 77 103, e-mail: info@assecosol.sk, www.AssecoSolutions.eu, IČO: 00602311, IČ DPH: SK2020447990, bankové spojenie: SLSP, a.s. Bratislava, číslo účtu: 0177990855/0900.

- Vytlačenie výkazu cez PDF
- Export výkazu na PFS

Podklady pre daň z príjmu právnických osôb.

Pripravili sme pre vás možnosť vytvoriť si podklady aj pre daň z príjmov právnických osôb.

Definícia a prezeranie výkazu je vo voľbe :

Výkazy - Definícia výkazov - Cash flow a podklady pre DPPO.

Smerovanie je potrebné si ručne doplniť.

V záložke *Smerovanie do Cash Flow*, si nastavíte smerovanie na vybrané riadky cez akciu pridať nový riadok (CTRL+N).

Ak pre položku *Zdroj* vyberiete *Ručný vstup*, pre položku *Hodnota- hodnota* s plusom(mínusom), potom ručne zapísané hodnoty vo výkaze zostanú stále zachované. To znamená, že pri opakovanej akcii *Spracovnia výkazu* sa nevynulujú.

Vo voľbe Výkazy-Cash flow a podtkady pre DPPO vyberiete si kód výkazu DPPO:

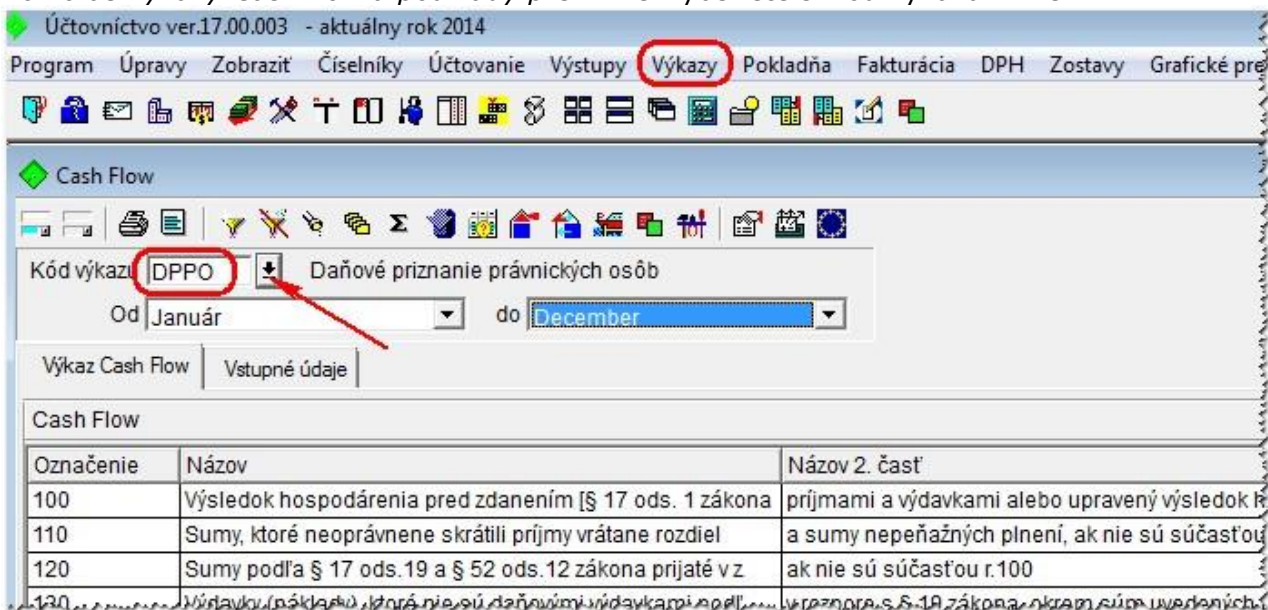

Akciu *Spracovanie výkazu* výkaz spracujete a vyexportujete do súboru *dppo2014.xml*, ktorý naimportujete na portál FS alebo na e-dane.

OBCE, MESTÁ a rozpočtové organizácie.

Výkazy Súvaha a VZaS pre rozpočtové organizácie.

Zmena na prvej strane, je rovnaká pre oba výkazy.

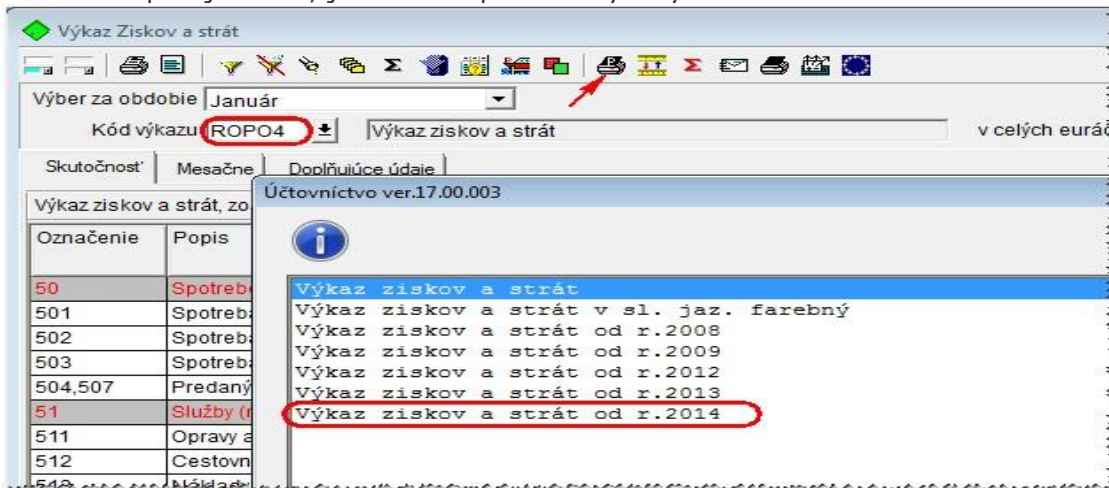

Spoločné pre ÚČTOVNÍCTVO a NÁKUP A PREDAJ

Evidencia zmlúv.

Pripravili sme pre vás novú funkcionálnosť, ktorá vám ponúka evidenciu vašich zmlúv s obchodnými partnermi. Funkcionálnosť je súčasťou štandardu.

V module **Účtovníctvo** ju nájdete vo voľbe *Výstupy - Zmluvy*

V module **Nákup a predaj** ju nájdete vo voľbe *Číselníky – Zmluvy*

Je jedno, v ktorom module zmluvu nahráte, záznamy sa ukladajú na jedno spoločné miesto.

Predtým ako začnete zmluvy evidovať, doporučujeme vám naplniť si príslušné 3 číselníky :

- Predmety zmlúv
- Typy zmlúv
- Referáty

Číselníky sú prázdne, je na vaše uváženie ako si ich sami naplníte voľbou *Pridať nový záznam (Ctrl + N)*.

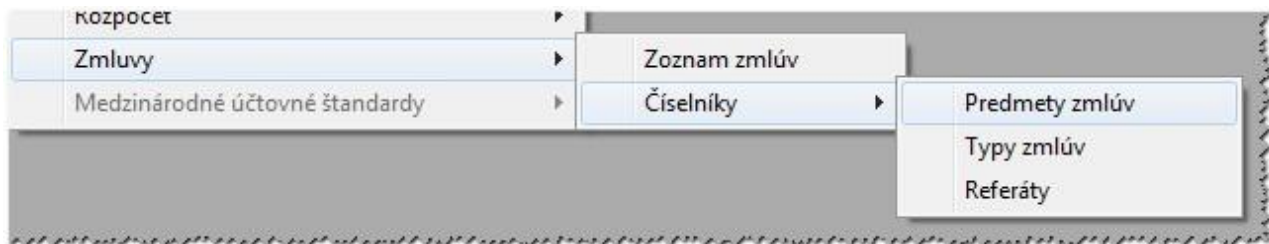

Samotnú zmluvu zaevidujete vo voľbe *Zmluvy – Zoznam zmlúv* – pridať nový záznam:

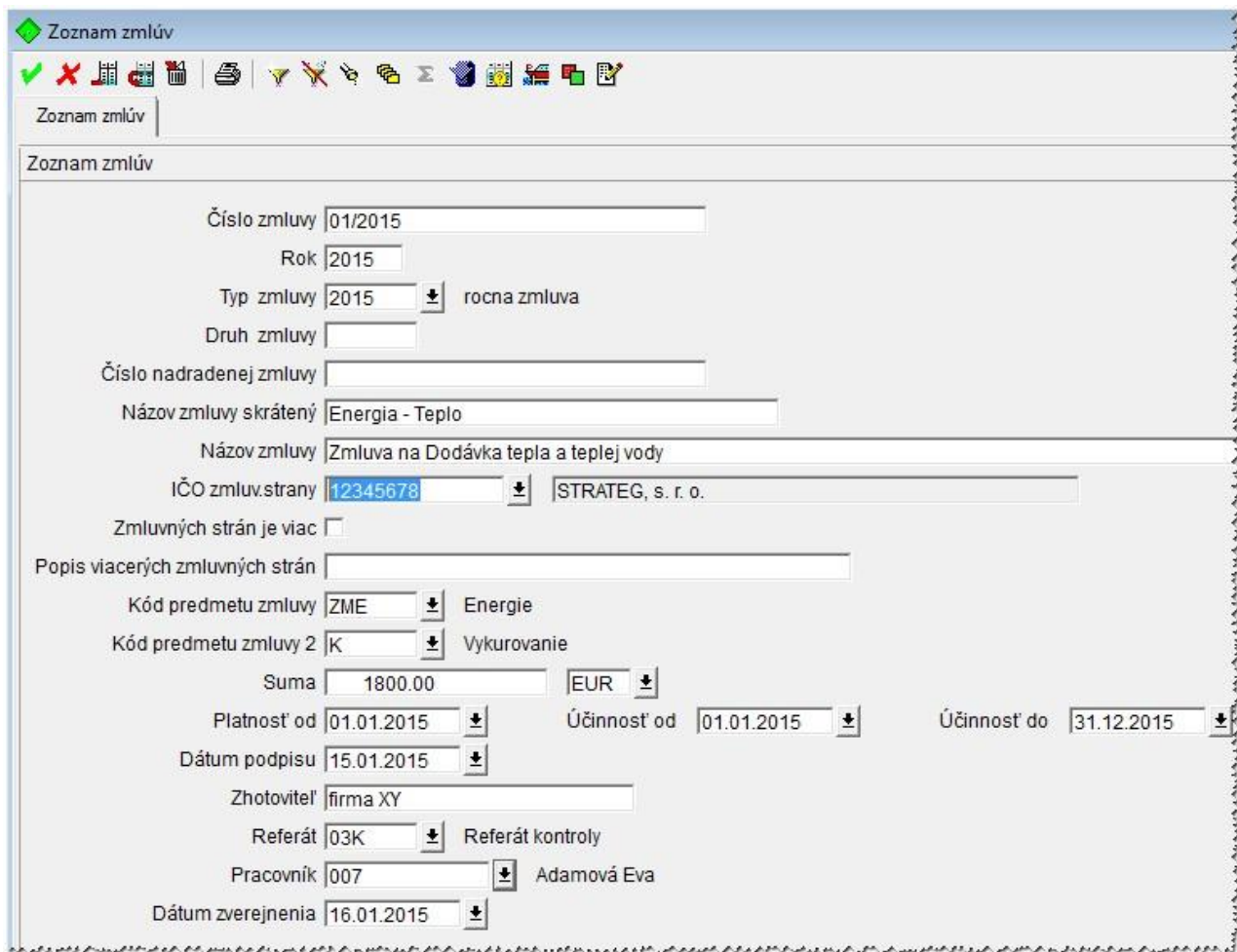

Zoznam zmlúv

Zoznam zmlúv

Číslo zmluvy 01/2015

Rok 2015

Typ zmluvy 2015 ↓ rocna zmluva

Druh zmluvy

Číslo nadradenej zmluvy

Názov zmluvy skrátený Energia - Teplo

Názov zmluvy Zmluva na Dodávka tepla a teplej vody

IČO zmluv.strany 12345678 ↓ STRATEG, s. r. o.

Zmluvných strán je viac

Popis viacerých zmluvných strán

Kód predmetu zmluvy ZME ↓ Energie

Kód predmetu zmluvy 2 K ↓ Vykurovanie

Suma 1800.00 EUR ↓

Platnosť od 01.01.2015 ↓ Účinnosť od 01.01.2015 ↓ Účinnosť do 31.12.2015 ↓

Dátum podpisu 15.01.2015 ↓

Zhotoviteľ firma XY

Referát 03K ↓ Referát kontroly

Pracovník 007 ↓ Adamová Eva

Dátum zverejnenia 16.01.2015 ↓

Ak máte naplnené číselníky, vyberáte z nich, do položky *Pracovník* vyberáte z číselníka *Osoba-zamestnanec*.

Ak máte zmluvu v elektronickej forme, alebo akekoľvek dokumenty, ktoré sa k zmluve vzťahujú, môžete ich priložiť k zaevidovanej zmluve akciou *Pripojené dokumenty*.

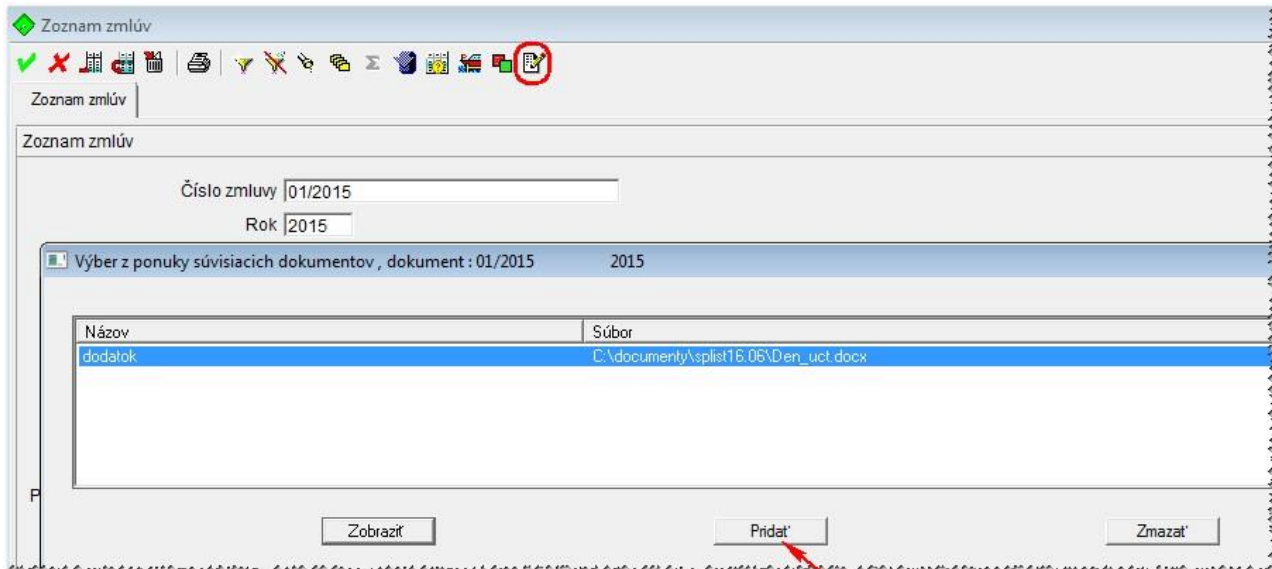

Zapíšete *Názov dokumentu*, *Typ dokumentu* vyberieme, ak je na našej sieti alebo disku, nájdeme k nemu cestu, kliknutím ho vyberieme a klikneme na OK.

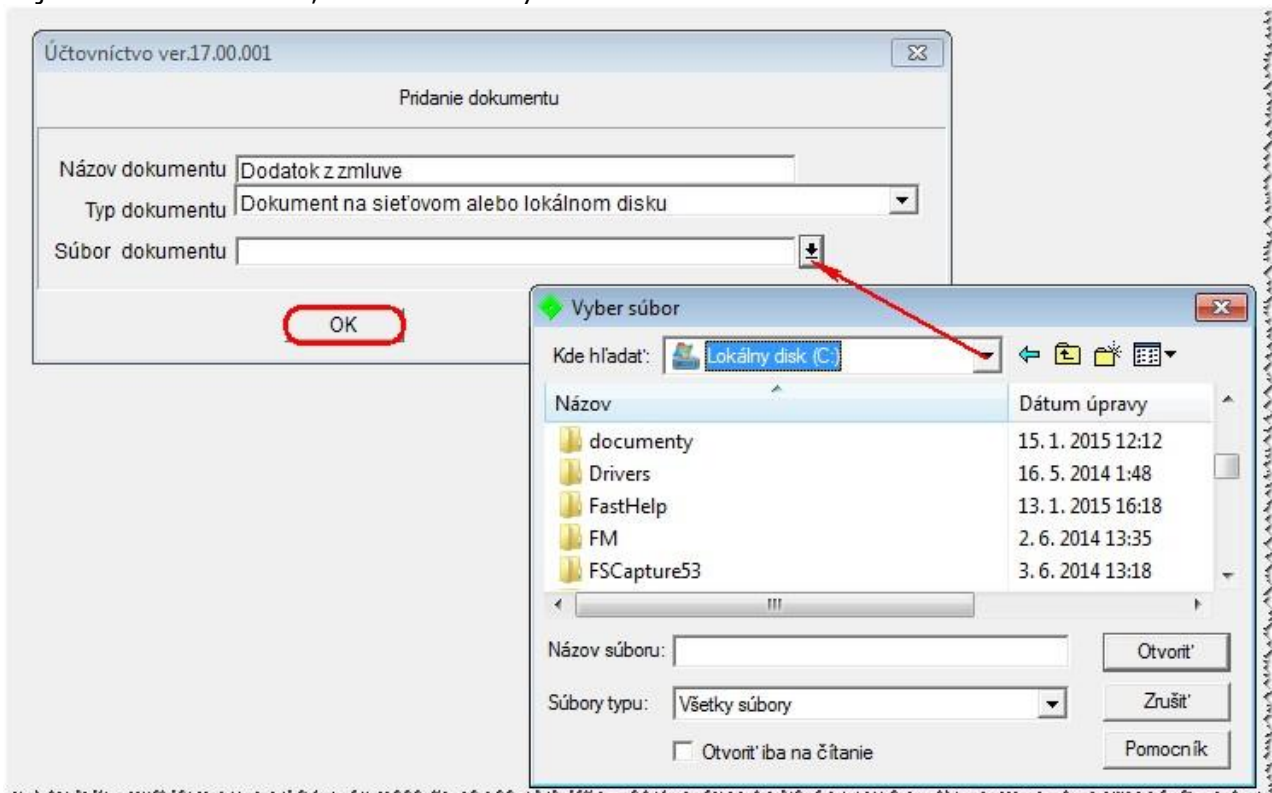

Takýmto spôsobom si môžeme pripojiť k zmluve ľubovoľný počet dokumentov. Potom voľbou *Pripojené dokumenty - Zobraziť* si môžeme priložené dokumenty prezerať. Voľbou *Pripojené dokumenty - Zmazať* môžeme priložené dokumenty odstrániť.

MAJETOK

Pre rok 2015 je doplnený nový číselník odpisových skupín a Kódov klasifikácie produkcie na základe zmeny v daňových odpisoch- novela zákona o Dani z príjmov platná od 1.1.2015

Podrobnejšie na INFOWEBE v kategórii Majetok.

Podpora produktu WÉČKO

Zákaznícky portál (Moje konto)

Zabezpečuje prístup zákazníka k vystaveným faktúram, záväzkom, telefonátom medzi zákazníkom a spoločnosťou Asseco Solutions a ponúka možnosť doplniť kontaktné údaje zákazníka. Portál umožňuje aj prístup a stiahnutie aktuálnej verzie WÉČKO a zároveň je možné získať protihodnotu pre aktiváciu produktu na ďalšie obdobie.

Diskusné fórum

Predstavuje promptnú komunikáciu smerom k zákazníkovi pri distribúcií informácií o nových verziách produktu a tiež dôležité oznamy. Zároveň umožňuje aktívnu diskusiu jednotlivých zákazníkov medzi sebou ako aj medzi zákazníkom a konzultantami Asseco Solutions.

Vzdialená správa

Zabezpečuje možnosť okamžitého riešenia vzniknutých technických nedostatkov a tak umožňuje koretnú prevádzku systému, bez potreby čakania na osobné stretnutie zákazníka s konzultantom. Jediné čo potrebujete je prístup do siete Internet.

Jira

Umožňuje zákazníkovi interaktívne zadávať požiadavky a objednávky priamo na oddelenie vývoja prostredníctvom webového formulára.

Hotline

- Účtovné moduly +421 2 206 77 112
- Mzdy +421 2 206 77 117

Call Centrum

V prípade, ak potrebujete ďalšie informácie, veľmi radi Vám ich poskytneme na Call Centre +421 2 206 77 111, alebo prostredníctvom e-mailu: komunikacia@assecosol.eu

Tím WÉČKO