

Vážený používateľ,

dovoľujeme si Vás informovať o distribúcii verzie **25.00** ekonomického informačného systému **Asseco WÉČKO**, ktorou vykonáte preinštaláciu Vašej poslednej verzie.



Ak máte zakúpených viacero inštalácií programu Asseco WÉČKO – nezabudnite si poslanou verziou preinštalovať všetky nainštalované programy, pretože verzia na CD nosiči sa posiela iba 1x.

Postup preinštalácie:

Pre korektnú preinštaláciu programu je potrebné mať práva plného prístupu (Full Control) na adresár aplikácie Asseco WÉČKO a zatvorené všetky súbežne bežiacie aplikácie v počítači.

- Preinštalácia programu z CD

Vložte inštaláčne CD do mechaniky, inštalácia sa spustí automaticky. Ak sa tak nestane, funkcia autorun je pravdepodobne lokálne vypnutá a je potrebné načítať CD manuálne. Na CD vyhľadajte a spustíte inštaláčny súbor **inst_dl.exe**.

- Preinštalácia programu zo súboru – inštalácia stiahnutá zo **Zákazníckeho portálu**

Po spustení inštaláčneho súboru DlockW_XX.ZZ.exe (XX.ZZ = číslo verzie), sa verzia automaticky rozbalí do adresára Install\DlockW (nemeňte adresár) a spustí sa inštalácia.

Ďalšie kroky inštalácie sú rovnaké pre oba spôsoby.

1. Po privítaní Sprievodcom inštalácie zvolte tlačidlo *Ďalej*.
2. Zvolte cieľový adresár pre preinštaláciu pôvodnej verzie (štandardná cesta C:\DlockW je predvolená).
3. Inštalátor Vás vyzve na vykonanie zálohy pôvodnej verzie. Pre pokračovanie zvolte tlačidlo *Áno*.
4. V okne pre výber spôsobu preinštalácie je prednastavená Štandardná preinštalácia, zvolte tlačidlo *Ďalej*.
5. Skontrolujte Aktuálne nastavenie a potom zvolte tlačidlo *Ďalej*.
6. Inštalátor začne preinštaláciu programu.
7. Preinštaláciu ukončíte kliknutím na tlačidlo *Dokončiť*.

ZAPRACOVANÉ NOVINKY A ÚPRAVY VO VERZII **25.00**

MZDY

Aktuálne obdobie pre preinštalovanie verzie 25.00 je **01/2023**

Legislatívne zmeny platné od 1.1.2023

1) Minimálna mzda a minimálne mzdové nároky

Sumy minimálnej mzdy sa určujú vždy na príslušný kalendárny rok. Dňa 27.8.2022 bolo vydané Oznámenie MPSVR SR č. **300/2022 Z. z.**, z ktorého vyplýva, že minimálna mzda na rok 2023 je zvýšená:

- zo sumy 646 € na sumu **700 €** za mesiac pre zamestnanca odmeňovaného mesačnou mzdou,
- zo sumy 3,713 € na sumu **4,023 €** za každú hodinu odpracovanú zamestnancom, ktorého ustanovený týždenný pracovný čas je 40 hodín.

Parametre pre rok 2023

Typ parametra	Rok 2022	Rok 2023
---------------	----------	----------

Minimálna mzda mesačná	646,00 €	700,00 €
Minimálna mzda hodinová	3,713 €	4,023 €

Uvedené hodnoty sa preinštaláčnými úpravami automaticky zapíšu do parametrov programu **od obdobia 01/2023** a je možné skontrolovať ich v parametroch programu (Program – Nastavenie - Parametre programu) na záložke „Základ“.

Do parametrov programu sme upravili aj hodnoty minimálnej mzdy pre 2.-6. stupeň náročnosti práce:

MINIMÁLNE MZDOVÉ NÁROKY PRE ROK 2023					
Stupeň náročnosti práce	Koeficient MM	Mesačný MMN	Hodinový MMN pri 40 hod./týždenne	Hodinový MMN pri 38,75 hod./týždenne	Hodinový MMN pri 37,5 hod./týždenne
1.	1,0	700,00 €	4,023	4,153	4,291
2.	1,2	816,00 €	4,690	4,841	5,003
3.	1,4	932,00 €	5,356	5,529	5,713
4.	1,6	1 048,00 €	6,023	6,217	6,425
5.	1,8	1 164,00 €	6,690	6,906	7,136
6.	2,0	1 280,00 €	7,356	7,593	7,846

Minimálne mzdové nároky

Zákonník práce ustanovuje minimálnu výšku mzdových zvýhodnení. Ich výška závisí od sumy minimálneho mzdového nároku ustanoveného v § 120 ods. 4 v eurách za hodinu pre prvý stupeň náročnosti práce, t.j. od sumy **4,023 €**.

Mzdové príplatky pre rok 2023

Parameter	MINIMÁLNE MZDOVÉ PLNENIA				
	rok 2022		od 1.1. do 31.5	Od 1.6.2023	
Príplatok za prácu v sobotu	pevná suma	1,79 €	50% MM	2,0115 €	
Príplatok za prácu v sobotu znížený*	pevná suma	1,61 €	45% MM	1,81035 €	
Príplatok za prácu v nedeľu	pevná suma	3,58 €	100% MM	4,023 €	
Príplatok za prácu v nedeľu znížený*	pevná suma	3,22 €	90% MM	3,6207 €	
Príplatok za nočnú prácu	pevná suma	1,43 €	40% MM	1,6092 €	
Príplatok za nočnú prácu znížený*	pevná suma	1,25 €	35% MM	1,40805 €	
Príplatok za nočnú rizikóvu prácu	pevná suma	1,79 €	50% MM	2,0115 €	
Náhrada mzdy za neaktívnu PP	pevná suma	0,72 €	20% MM	0,8046 €	
Kompenzácia sťažený výkon práce	pevná suma	0,72 €	20% MM	0,8046 €	
Príplatok za prácu nadčas	25% PHZ	0,928 €	1,006 €	25% PHZ	1,006 €
Príplatok za prácu vo sviatok	100% PHZ	3,713 €	4,023 €	100% PHZ	4,023 €

* uplatnenie derogačnej klauzuly po kolektívnom vyjednávaní
PHZ - priemerný hodinový zárobok
MM - výška minimálnej hodinovej mzdy ustanovená Nariadením vlády SR

Dopad na mzdovú agendu:

Nastavenie mzdových údajov je uvedené v tabuľke:

Názov mzdového údajja	Kód	Sadzba
Práca v sobotu	108S	1,79 €
Práca v sobotu - pravidelná	108SP	1,61 €
Práca v nedeľu	108N	3,58 €
Práca v nedeľu - pravidelná	108NP	3,22 €
Nočná práca ostatná	111O	1,43 €
Nočná práca ostatná - prevažujúca	111OP	1,25 €
Nočná práca riziková	111R	1,79 €
Práca v sťaž.a zdr.škod.prostr.-mzd.zvýh.	114	0,72 €
Kompenzácia za sťažené prostredie	114K	0,72 €
Neaktívna prac.pohotovosť mimo pracoviska	238	0,72 €
Dohoda - nočná práca	341NO	1,43 €
Dohoda - práca v sobotu	341SO	1,79 €
Dohoda - práca v nedeľu	341NE	3,58 €
Dohoda - práca vo sviatok	341SV	3,58 €
Dohoda - práca v sťaž.podm.	341SP	0,72 €
Dohoda - nočná práca riziková	341NR	1,79 €

Ak máte v číselníku mzdových údajov zadané používateľské kópie mzdových údajov príplatkov nad rámec štandardu, výšku sadzby je potrebné **upraviť ručne**.

2) Novela zákona o dani z príjmov

Daňové parametre sa upravujú v nadväznosti na zvýšenie sumy životného minima alebo na zvýšenie sumy minimálnej mzdy. Sumy životného minima a minimálnej mzdy, ktoré ovplyvňujú výšku súm potrebných pre výpočet daňovej povinnosti fyzických osôb na rok 2022, boli ustanovené nasledovne:

- ⇒ na základe Opatrenia MPSVR č. 227/2022 Z. z. o úprave súm životného minima je s účinnosťou od 1. júla 2022 **suma životného minima** na jednu plnoletú fyzickú osobu **234,42 €**
- ⇒ na základe Oznámenia MPSVR č. 300/2022 Z. z. o minimálnej mzde sa **suma minimálnej mzdy** na rok 2023 ustanovuje vo výške **700 €**.

Prehľad jednotlivých súm, potrebných pre výpočet daňovej povinnosti fyzických osôb na rok 2023 je uvedený v tabuľke (vo všetkých prípadoch zaokrúhľovanie na €c mat.):

PARAMETER	ROK 2022	ROK 2023
Životné minimum k 1.1. zdaňovacieho obdobia	218,06	234,42
Mesačné nezdaniteľné minimum na daňovníka	381,61	410,24
NČZD na daňovníka (21*234,42)	4 579,26	4 922,82
NČZD na manželského partnera (19,2*234,42)	4 186,75	4 500,86
NČZD na príspevky DDS (III. pilier)*	180,00	180,00
Daňový bonus na zaplatené úroky z úverov na bývanie	400,00	400,00
Mesačná hranica zdaniteľnej mzdy pri progresívnom zdanení	3 212,75	3 453,79
Ročná hranica zdaniteľnej mzdy pri progresívnom zdanení (176,8*234,42)	38 553,01	41 445,46
Limit príjmu pre podanie daňového priznania	2 289,63	2 461,41

NÁSOBKY ŽIVOTNÉHO MINIMA		
Parameter	ROK 2022	ROK 2023
19,2 násobok	4 186,75	4 500,86
21 násobok	4 579,26	4 922,82
44,2 násobok	9 638,25	10 361,36
63,4 násobok	13 825,00	14 862,23
92,8 násobok	20 235,97	21 754,18
176,8 násobok	38 553,01	41 445,46

Daňový bonus

Daňový bonus v rokoch 2023 a 2024

Podľa § 52zzp ods. 4 ZDP na **prechodné obdobie** dvoch rokov, t.j. **rokov 2023 – 2024**, si daňovník, ktorý v zdaňovacom období dosiahol zdaniteľné príjmy podľa § 5 alebo § 6 ods. 1 a 2 ZDP, môže uplatniť daňový bonus:

- **50 €** mesačne, ak vyživované dieťa dovŕšilo 18 rokov veku, alebo
- **140 €** mesačne, ak vyživované dieťa nedovŕšilo 18 rokov veku, a to poslednýkrát za kalendárny mesiac, v ktorom dieťa dovŕši 18 rokov veku; to neplatí, ak sa na vyživované dieťa poskytuje dotácia k stravovacím návykom dieťaťa

Daňový bonus na dieťa pre roky 2023 a 2024 (§ 52zzp ods. 4 novely ZDP)	
dieťa do 18 rokov vrátane	dieťa nad 18 do 25 rokov vrátane
max. 140 € , ak sa neposkytuje dotácia *	max. 50 €

Po preinštalácii verzie si uvedené údaje môžete skontrolovať v parametroch programu (*Program – Nastavenie - Parametre programu*) na záložke „Dane“ a „Odp.položky“.

Daňové tlačivá

Názov tlačiva	Pre rok 2023
Vyhlásenie na zdanenie príjmov fyzickej osoby zo závislej činnosti	nemení sa
Potvrdenie o zdaniteľných príjmov fyzickej osoby zo závislej činnosti	je nové
Žiadosť o vykonanie výpočtu dane z príjmov fyzickej osoby zo závislej činnosti (za rok 2022)	je nové
Ročné zúčtovanie preddavkov na daň z príjmov fyzickej osoby zo	je nové

závislej činnosti (za rok 2022)	
Mesačný prehľad o zrazených a odvedených preddavkoch na daň	nemení sa
Hlásenie o vyúčtovaní dane a o úhrne príjmov zo závislej činnosti s prílohou (za rok 2022)	je nové
Oznámenie zamestnávateľa o výške sumy zrazenej a odvedenej osobitnej dane	nemení sa
Potvrdenie o zaplatení dane na účely vyhlásenia o poukázaní 2% (3%) zaplatenej dane	nemení sa
Vyhlásenie o poukázaní podielu zaplatenej dane z príjmov fyzickej osoby (za rok 2022)	nemení sa

3) Novela zákona o zdravotnom poistení

Parametre pre rok 2023:

Typ parametra	Rok 2022	Rok 2023
Maximálny vymeriavací základ pre ZP	neobmedzený	neobmedzený
Max. mesačný VZ zamestnanca – dividendy	67 980,00 €	72 660,00 €
Max. ročný VZ zamestnanca – dividendy	67 980,00 €	72 660,00 €

Uvedené hodnoty sa preinštaláčnými úpravami automaticky zapíšu do parametrov programu od obdobia 01/2023 a je možné skontrolovať ich v parametroch programu (Program – Nastavenie – Parametre programu) na záložke „Odvody“.

Nová funkčnosť „Dopočet do minimálneho odvodu na ZP“

Novela zákona č. 518/2022 Z.z. zákona o zdravotnom poistení zavádza nový pojem "**minimálne poistné zamestnanca**" a "**minimálny preddavok na poistné zamestnanca**", ktorého mzda (odmena) je nižšia ako suma životného minima pre jednu plnoletú fyzickú osobu platného k prvému dňu kalendárneho roka, t.j. ak bude hrubý príjem zamestnanca nižší ako suma **234,42 €**:

Životné minimum platné v roku 2023: **234,42 €**

Minimálny preddavok zamestnanca (MPZ): $4\% \text{ z } 234,42 + 10\% \text{ z } 234,42 = \mathbf{32,81 \text{ €}}$

Povinnosť uhradiť preddavok na poistné najmenej vo výške minimálneho odvodu sa **nevzťahuje na zamestnancov**, ktorí sú súčasne **poistencami štátu** (študenti, dôchodcovia, osoby na materskej dovolenke, osoby poberajúce rodičovský príspevok, zamestnanci na PN, OČR), na osoby so **zdravotným postihnutím** (s nárokom na zníženú sadzbu poistného na ZP) a na osoby, ktoré sa nepovažujú za zamestnancov (nástup/výstup v priebehu aktuálneho obdobia).

Príklad: Zamestnanec v mesiaci marec 2023 (má 31 kalendárnych dní) sa zamestnal na 1/4 pracovný úväzok s výškou mzdy 200 €. Pri výpočte odvodov na zdravotné poistenie postupujeme nasledovne:

- ⇒ celkový skutočný odvod preddavkov na poistné: $4\% \text{ z } 200 \text{ €} \text{ a } 10\% \text{ z } 200 \text{ €} = 28 \text{ €}$
- ⇒ minimálny odvod: $4\% \text{ z } 234,42 \text{ €} \text{ a } 10\% \text{ z } 234,42 \text{ €} = 9,37 + 23,44 \text{ €} = 32,81 \text{ €}$

Rozdiel medzi minimálnym preddavkom zamestnanca a celkovým skutočným preddavkom zamestnanca je 4,81 € (kladné číslo), a jeho výšku musí zamestnanec doplatiť zdravotnej poisťovni. Keďže sa preddavok na poistné za zamestnanca podľa § 16a ods. 4 zákona navyšuje o tento rozdiel, zamestnancov celkový preddavok na poistné bude 12,81 € (8 + 4,81).

Dopad na mzdovú agendu:

V programe sa dopočet do minimálneho odvodu na ZP **generuje automaticky** (a zobrazuje sa na výplatnej páske), na základe vyhodnotenia podmienok uvedených vyššie. V uvedenom príklade sa vygeneruje položka **Doplatok do minimálneho preddavku na ZP** vo výške **4,81 €** a výsledný **preddavok poistenia na ZP** zamestnanca bude **12,81 €**. Ak zamestnanec nastúpi/ukončí pracovný pomer v priebehu aktuálneho obdobia, alebo sa stane poistencom štátu počas aktuálneho obdobia, minimálny preddavok na ZP sa **pomerne prepočíta**.

Zamestnanec, ktorý má v kalendárnom mesiaci súčasne viacerých zamestnávateľov, sa môže podľa § 16a ods. 5 ZZZP rozhodnúť, že doplatok do minimálneho preddavku nezaplatí prostredníctvom zamestnávateľa pri každomesačnom spracovaní výplat. Zamestnanec je povinný oznámiť túto skutočnosť zamestnávateľovi do 8 dní:

- ⇒ odo dňa vzniku pracovnoprávneho vzťahu alebo
- ⇒ súbehu týchto pracovnoprávnych vzťahov
- ⇒ event. zmenu tejto skutočnosti do 8 dní odo dňa jej zmeny.

Doplatok do minimálneho preddavku sa tak vypočíta až v ročnom zúčtovaní poistného podľa § 19 zákona.

Uvedenú skutočnosť zamestnanec oznámi na tlačive „**Oznámenie o neuplatňovaní dopočtu preddavku na ZP**“.

V okne *Trvalé údaje* na záložke *Poistné* sme pridali zaškrŕavacie pole **Neuplatnenie minimálneho preddavku na ZP** a v tom istom okne sme do zoznamu tlačív pridali uvedené nové tlačivo.

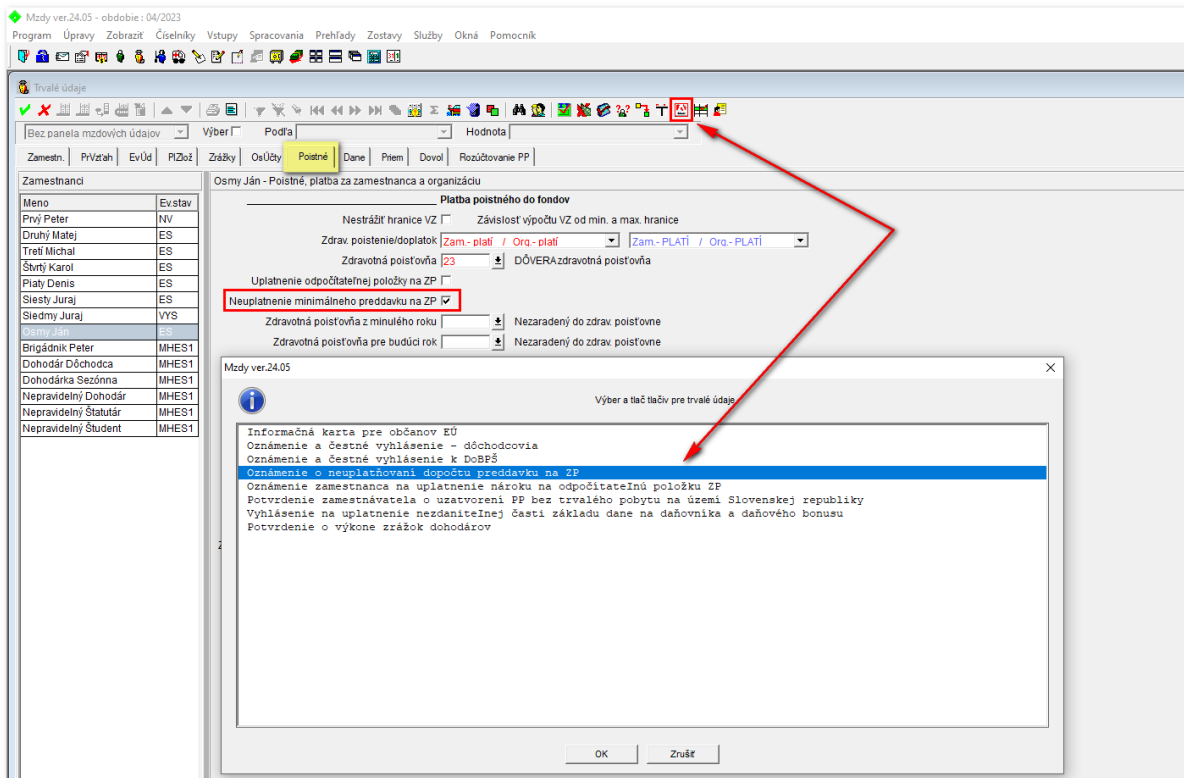

Do **Výkazu preddavkov na poistné na verejné zdravotné poistenie** boli doplnené nové položky:

- ⇒ Neuplatnenie minimálneho preddavku na poistné
- ⇒ Preddavok zamestnanec – dopočet do sumy minimálneho preddavku

4) Novela zákona o sociálnom poistení

Parametre pre rok 2023:

Typ parametra	Rok 2022	Rok 2023
Maximálny vymeriavací základ pre NP	7 931,00 €	8 477,00 €
Maximálny vymeriavací základ pre SP	7 931,00 €	8 477,00 €
Maximálny vymeriavací základ pre IP	7 931,00 €	8 477,00 €
Maximálny vymeriavací základ pre PvN	7 931,00 €	8 477,00 €
Maximálny vymeriavací základ pre GP	7 931,00 €	8 477,00 €
Maximálny vymeriavací základ pre RFS	7 931,00 €	8 477,00 €
Maximálny vymeriavací základ pre ÚP	neobmedzený	neobmedzený
Sadzba odvodu organizácie na SDS (2.pilier)	5,50 %	5,50 %
Max. VZ pre stanovenie DVZ – náhrada DPN (určený z 2 násobku všeob.VZ pred 2 rokmi = 2*13 596)	2 266,00 € (2266*12/365 =74,4986 €)	2 422,00 € (2422*12/365 = 79,6273 €)
Hraničná suma OOP študenta a dôchodcu pracujúceho na dohodu	200,00 €	200,00 €

Hraničná suma OOP na výkon sezónnej práce	-	605,50 €
---	---	-----------------

Uvedené hodnoty sa preinštalovateľnými úpravami automaticky zapíšu do parametrov programu od obdobia 01/2023 a je možné skontrolovať ich v parametroch programu (Program – Nastavenie - Parametre programu) na záložke „Soc.dávky“ a „Odvody“.

Odvodová odpočítateľná položka

Od 1.1.2023 rozlišujeme v sociálnom poistení dva druhy odvodovej odpočítateľnej položky; ide o dva typy "výnimiek" z platenia poistného:

- ⇒ **odvodová odpočítateľná položka** (skratka "OOP"), ktorá nahrádza inštitút odvodovej výnimky u študentov (pracujúcich na dohodu o brigádnickej práci študentov) a u dôchodcov (pracujúcich na dohodu o vykonaní práce alebo dohody o pracovnej činnosti), ktorá k 31.12.2022 zaniká, OOP bude najviac **vo výške 200 €**
- ⇒ **odvodová odpočítateľná položka** (skratka "OOP - SP"), kedy ide o nový typ „výnimky“ z platenia poistného z príjmu plynúceho z dohody o pracovnej činnosti **na výkon sezónnej práce**, OOP bude v roku 2023 najviac **vo výške 605,50 €**

Dopad na mzdovú agendu:

V okne *Trvalé údaje* na záložke *Poistné* sme upravili sekciu *Platba poistného do fondov – študent/dohodár (poderateľ dôchodku)*. V položke *Odvodové zvýhodnenie* sme nahradili text za **Odvodová odpočítateľná položka** a položku *Poistenie na DP* sme odstránili (v roku 2023 stratila význam). Na určenie platnosti OOP sa používajú položky:

- ⇒ Dátum oznámenia uplatnenia OOP
- ⇒ Dátum oznámenia ukončenia uplatnenia OOP

Ak používateľ zaškrtnie checkbox *Odvodová odpočítateľná položka* a zadá platný *Dátum oznámenia uplatnenia OOP*, v spracovaní výplaty sa z príslušných vymeriavacích základov odpočíta OOP vo výške 200 €.

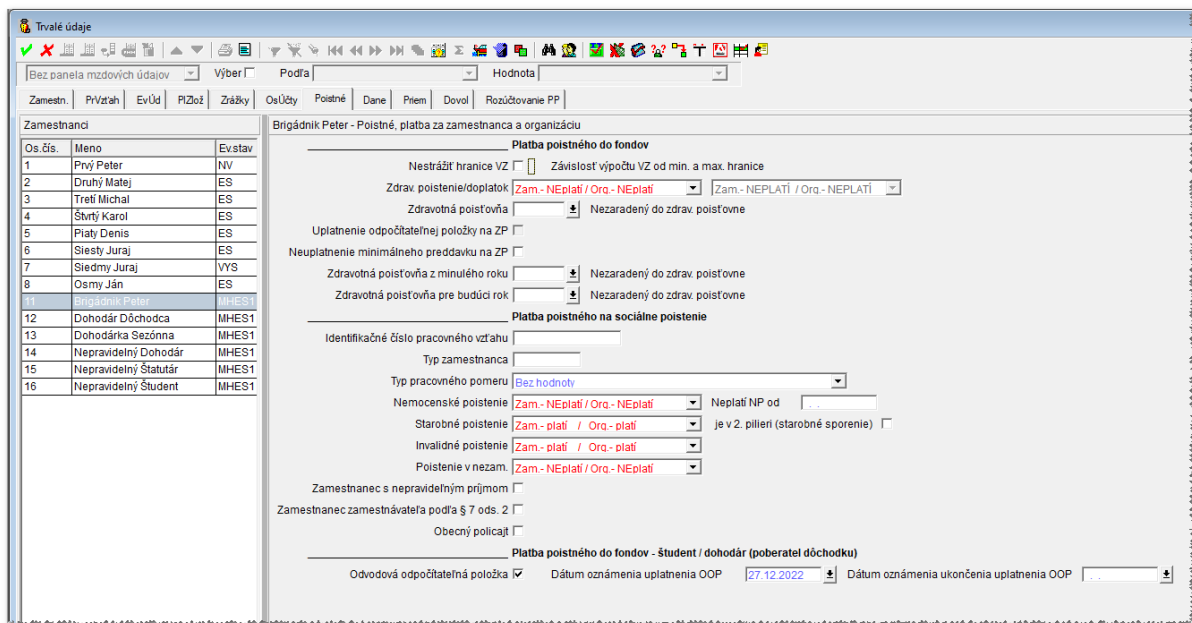

Pri zapracovaní inštitútu **Odvodová odpočítateľná položka na výkon sezónnej práce** sme zaviedli nový druh pracovnoprávneho vzťahu **Dohoda o PČ – sezónna práca**. Pre tento typ pracovnoprávneho vzťahu je možné využívať štandardné mzdové údaje pre zadanie dohody o pracovnej činnosti. V spracovaní výplaty sa z príslušných vymeriavacích základov (*starobné poistenie a poistenie v nezamestnanosti*) odpočíta OOP vo výške **605,50 €**.

Úpravy v spracovaní výplat – Nepravidelný príjem

Zmeny pri určovaní VZ pri dodatočnom vyplatení príjmu

Od 1.1.2023 nadobúda účinnosť novela č. 125/2003 Z. z. zákona o sociálnom poistení, ktorá zavádza zmeny v určovaní vymeriavacieho základu zamestnanca. Ak zamestnávateľ zúčtuje:

- ⇒ zamestnancovi (vrátane dohodára) s právom na pravidelný príjem alebo nepravidelný príjem zo zárobkovej činnosti po skončení právneho vzťahu alebo
- ⇒ zamestnancovi s právom na nepravidelný príjem (od 1.1.2023 vrátane dohodára) počas trvania právneho vzťahu,

príjem sa rozráta na každý kalendárny mesiac trvania tohto poistenia v poslednom kalendárnom roku, resp. v kalendárnom roku, v ktorom bol tento príjem zúčtovaný, avšak už sa ani v jednom z týchto prípadov **nerozpočítava na kalendárny mesiac, za ktorý bolo zaplatené poistné z maximálneho vymeriavacieho základu**.

Zmeny pri určovaní VZ dohodára s nepravidelným príjmom

Od 1.1.2023 sa mení rozhodujúce obdobie v prípade dohodára s nepravidelným príjmom, ktoré je rovnaké ako u zamestnanca s nepravidelným príjmom. Je to obdobie podľa § 139b ods. 1 písm. b) zákona o sociálnom poistení. To znamená, že ak bude dohodárovi s nepravidelným príjmom zúčtovaná nepravidelná odmena počas trvania povinného dôchodkového poistenia, **vymeriavací základ je pomerná časť** tohto príjmu pripadajúca na každý kalendárny mesiac trvania tohto poistenia **v kalendárnom roku, v ktorom bol tento príjem zúčtovaný na výplatu**.

Určovanie VZ podľa prechodného ustanovenia

Pri dohodách s nárokom na nepravidelný príjem, ktoré prechádzajú z roku 2022 do roku 2023, platí prechodné ustanovenie. V mesiaci ukončenia takejto dohody v roku 2023 sa pri spracovaní výplaty uplatní tzv. „**fikcia ukončenia pracovného pomeru**“ k 31.12.2022. Príjem dosiahnutý v roku 2022 sa rozpočíta na mesiace trvania pracovného pomeru v roku 2022, príjem dosiahnutý v roku 2023 sa rozpočíta na mesiace trvania pracovného pomeru v roku 2023 s prihliadnutím na platnú legislatívu a všetky záznamy sa uvedú na tom istom Výkaze poistného a príspevkov.

Príklad: Zamestnanec má uzatvorenú dohodu s právom na nepravidelný príjem v období od 10/2022 do 4/2023 a zamestnávateľ mu zúčtuje odmenu:

- ⇒ pri spracovaní výplat za mesiac december 2022 vo výške 300 €
- ⇒ pri spracovaní výplat za mesiac február 2023 tiež vo výške 300 €
- ⇒ pri spracovaní výplat za mesiac apríl 2023 vo výške 800 €.

Právny vzťah dohody s nepravidelným príjmom sa začal ešte v roku 2022 a trvá aj v roku 2023; z príjmu vyplateného v roku 2022 sa v roku 2022 neplatia žiadne odvody, keďže podľa

legislatívy platnej do konca roka 2022 sa čaká na ukončenie dohody. Ako sa bude postupovať pri vykazovaní poistného v roku 2023?

Odmena priznaná pri spracovaní výplat za 02/2023 vyplatená v 03/2023 vo výške 300 €:

⇒ odmena sa rozpočíta na mesiace 01 a 02/2023 po 150 €. Poistné sa vykáže vo VPP č. 03/2023 a splatnosť poistného je do 8.4.2023.

Odmena priznaná pri spracovaní výplat za 04/2023 vyplatená v 05/2023 vo výške 800 €:

⇒ odmena sa rozpočíta na mesiace 01 a 04/2023 po 200 €. Poistné sa vykáže vo VPP č. 05/2023 a splatnosť poistného je do 8.6.2023

⇒ + vo VPP č. 05/2023 sa vykáže aj VZ a poistné z odmeny vyplatenej ešte v roku 2022 v súlade s legislatívou platnou do konca roka 2022; keďže odmena bola vyplatená vo výplatách za mesiac december 2022 vo výške 300 €, odmena sa rozpočíta na mesiace 10-12/2022 po 100 €.

Nové výkazy a tlačivá

Pre obdobia spracovania **od 01/2023** sme zapracovali nové tlačivá a elektronické formy výstupu (XML) pre **Mesačný výkaz poistného a príspevkov** a **Výkaz poistného a príspevkov**.

V okne *Trvalé údaje* sme zapracovali nové tlačivá "**Oznámenie a čestné vyhlásenie OOP - študenti/dôchodcovia**" pre rok 2023.

5) Nové mzdové údaje

MÚ 174ST, Stabilizačný príspevok

Ide o nový druh peňažného plnenia, ktorý **patrí zdravotníckemu pracovníkovi** podľa § 27 ods. 1 písm. c) až v) a ods. 2 tohto zákona. Považuje sa za príjem zo závislej činnosti:

- ⇒ **podlieha** odvodu preddavku na **daň**
- ⇒ nepovažuje sa za mzdové plnenie, a preto **nevstupuje** do úhrnu zúčtovanej mzdy na účely výpočtu **priemerného zárobku zamestnanca** (východisko - § 118 ods. 2 Zákonníka práce)
- ⇒ **nevstupuje** do vymeriavacieho základu zamestnanca na **sociálne poistenie** (východisko - § 293 ftc zákona o sociálnom poistení, čl. III novely č. 518/2022 Z. z.)
- ⇒ **nevstupuje** do vymeriavacieho základu zamestnanca na **zdravotné poistenie** (východisko - § 38e zákona o zdravotnom poistení, čl. VII novely č. 518/2022 Z. z.)

6) Platové triedy

Navýšenie platových taríf **zamestnancov pri výkone práce vo verejnom záujme a štátnych zamestnancov** je od 1.1.2023 vo výške **7 %**. Postup úpravy platových tried je uvedený nižšie.

Číselníky - Pre zamestnancov - Číselníky pre evidenčné údaje - **Platové triedy**

Úprava platových tried:

- na 1. záložke „**Typy tried**“ sa nastavíte na platovú triedu, ktorú používate a kliknete na tlačidlo  - *Prebratie záväzných platových tried za typ triedy*
- akcia vykoná **úpravu platových tried** v číselníku platových tried a zároveň zaktualizuje platové triedy zamestnancov v ich trvalých údajoch

Pri platových zložkách, ktoré sú definované percentom z platovej tarify, sa aktualizácia vykoná až v spracovaní výplat, resp. po kliknutí na záložku **Páska** v okne *Príprava výplaty*.

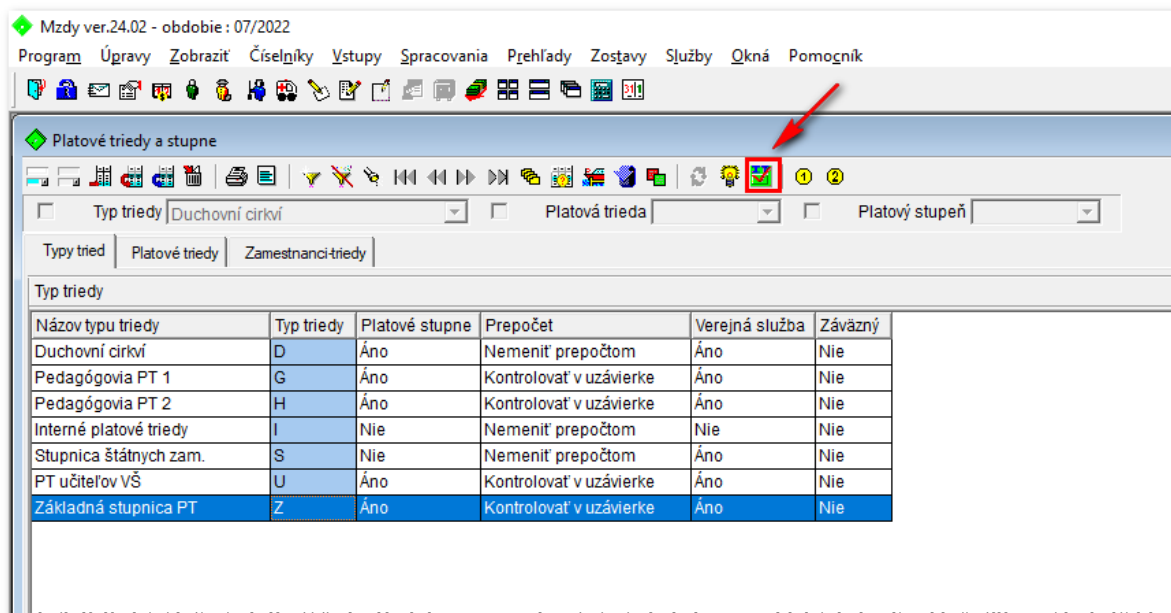

Uvedeným spôsobom zmeníte **všetky používané platové triedy**.

7) Štatistika

Ročný výkaz o plnení povinného podielu zamestnávania občanov so zdravotným postihnutím

Zostavy – Štatistické výkazy – Ročný výkaz o plnení povinného podielu zamestnávania občanov so zdravotným postihnutím

Zmenené vstupné parametre:

- priemerná mzda zamestnanca v hospodárstve SR zverejnená ŠU SR za 1. až 3. štvrtrok 2021 = **1 170 €** (<http://statdat.statistics.sk>)
- 1,0 násobok celkovej ceny práce je = **1 581,83 €** (1 170*1,352)
- 0,8 násobok celk. ceny práce - po zaokrúhlení v zmysle § 64 ods. 2 zákona **1 265 €**
- 0,9 násobok celk. ceny práce - po zaokrúhlení v zmysle § 65 ods. 1 zákona **1 423 €**

Pri spracovaní štatistického výkazu musíte vychádzať z obdobia 12/2022.

Pokiaľ Vaša organizácia sleduje mimo miezd položky zo sekcie „C“ a novej sekcie „D“, je potrebné ich v programe vyplniť na prvej záložke „Doplňujúce údaje“.

Akcie pre spracovanie výkazu:

 *Zber údajov ročného výkazu OZP => akcia pre načítanie údajov z programu*

☒ Výpočet údajov ročného výkazu OZP => akcia pre spracovanie načítaných a doplnených údajov

Nové tlačivo „Evidencia občanov so zdravotným postihnutím“ ...

Termín odovzdania štatistiky je do 31.3.2023.

8) Potvrdenie o príjmoch a preddavkoch na daň za rok 2022

Položka menu Zostavy - Potvrdenia - **Potvrdenie o príjmoch a preddavkoch na daň**

Pre rok 2022 je v aplikácii nové tlačivo. Potvrdenie je možné spracovať aj tlačíť jednotlivo, alebo hromadne.

Spracovanie a tlač za jedného zamestnanca

Na prvej záložke *Zamestnanci* sa nastaviť na vybraného zamestnanca a kliknutím na tlačidlo  jednička v žltom krúžku sa spracuje a zobrazí PDF tlačivo.

Hromadné spracovanie Potvrdenia

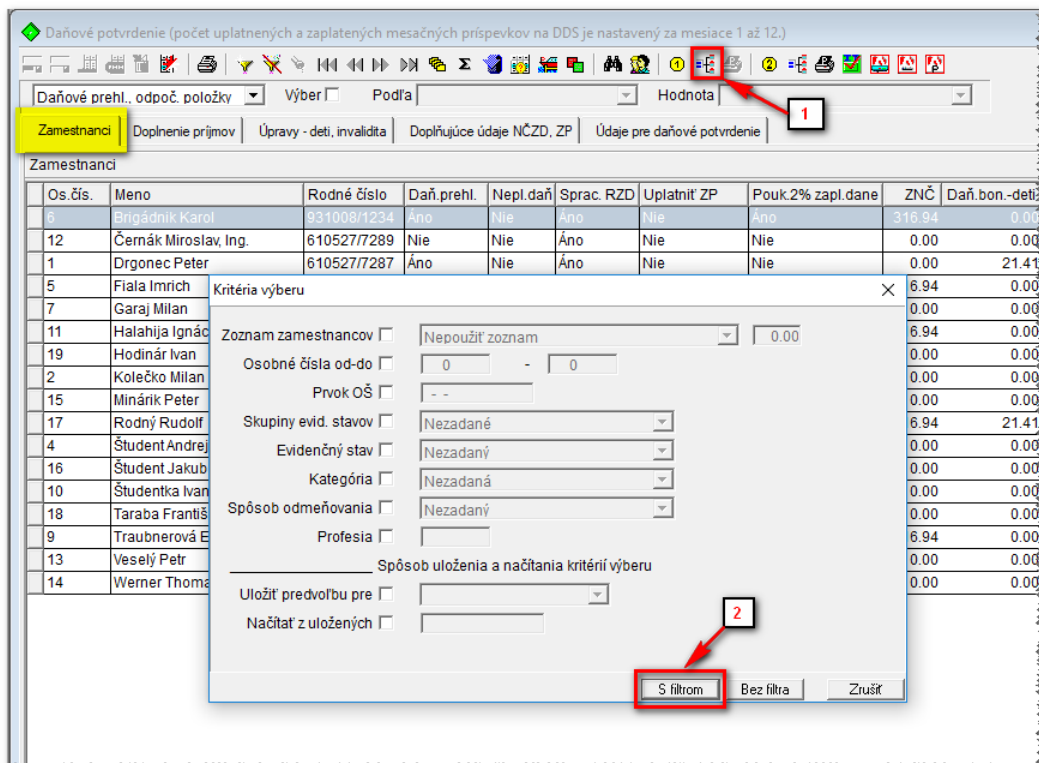

Os. čís.	Meno	Rodné číslo	Daň.prehl.	Nepl.daň	Sprac. RZD	Uplatniť ZP	Pouk.2% zapl.dane	ZNČ	Daň.bon.-deti
6	Brigádnik Karol	931008/1234	Áno	Nie	Áno	Nie	Áno	316.94	0.00
12	Černák Miroslav, Ing.	610527/7289	Nie	Nie	Áno	Nie	Nie	0.00	0.00
1	Drgonec Peter	610527/7287	Áno	Nie	Áno	Nie	Nie	0.00	21.41
5	Fiala Imrich							6.94	0.00
7	Garaj Milan							0.00	0.00
11	Halašija Ignác							6.94	0.00
19	Hodinár Ivan							0.00	0.00
2	Kolečko Milan							0.00	0.00
15	Mlnárík Peter							0.00	0.00
17	Rodný Rudolf							6.94	21.41
4	Študent Andrej							0.00	0.00
16	Študent Jakub							0.00	0.00
10	Študentka Ivan							0.00	0.00
18	Taraba Františ							0.00	0.00
9	Traubnerová E							6.94	0.00
13	Veselý Petr							0.00	0.00
14	Werner Thomá							0.00	0.00

Na záložke *Zamestnanci* kliknúť na tlačidlo *Dávkové spracovanie* (1) a v okne *Kritériá výberu* kliknúť na tlačidlo *S filtrom* (2).

Hromadná tlač Potvrdenia

Daňové potvrdenie (počet uplatnených a zaplatených mesačných príspevkov na DDS je nastavený za mesiace 1 až 12.)

Daňové prehľad, odpoč. položky, Výber, Podľa, Hodnota

Zamestnanci, Doplnenie príjmov, Úpravy - deti, invalidita, Dopĺňajúce údaje NČZD, ZP, Údaje pre daňové potvrdenie

2 - vytvor PDF súbor

Údaje pre daňové potvrdenie

Akt.	Dát. vyhot.	Os.Čís.	Priezvisko, meno a titul	Rodné číslo	Od	Do	Úhm príjmov	prac.pomeru	Poistné	DDS	SDS	ČZD
» Nie	18.01.2018	6	Brigádnik Karol	931008/1234	1	12	0.00	0.00	0.00	0.00	0.00	0.00
» Nie	18.01.2018	12	Černák Miroslav, Ing.	610527/7289	1	12	0.00	0.00	0.00	0.00	0.00	0.00
» Nie	18.01.2018	1	Drgonec Peter	610527/7287	1	2	5.00	0.00	0.11	0.00	0.00	4.89
» Nie	18.01.2018	5	Fiala Imrich	350412/123	1	12	33717.09	0.00	2708.26	263.70	0.00	31008.83
» Nie	18.01.2018	7	Garaj Milan	850512/5263	1	11	4614.76	0.00	493.91	0.00	0.00	4120.85
» Nie	18.01.2018	11	Halahija Ignác, Ing.	580615/2563	1	12	10553.74	0.00	1358.14	131.60	0.00	9195.60
» Nie	18.01.2018	19	Hodinár Ivan	590814/5284	6	12	891.55	0.00	111.51	0.00	0.00	780.04
» Nie	18.01.2018	2	Kolečko Milan	610527/7286	1	12	919.75	919.75	116.83	0.00	0.00	802.92
» Nie	18.01.2018	15	Minárik Peter	840512/5689	1	2	0.00	0.00	0.00	0.00	0.00	0.00
» Nie	18.01.2018	17	Rodný Rudolf	610527/7288	1	12	8481.14	0.00	1126.66	0.00	0.00	7354.48
» Nie	18.01.2018	4	Študent Andrej NP	010101/1234	2	12	357.50	357.50	25.02	0.00	0.00	332.48
» Nie	18.01.2018	16	Študent Jakub	990515/1234	3	12	50.00	0.00	0.00	0.00	0.00	50.00
» Nie	18.01.2018	10	Študentka Ivana	955515/2525	1	12	800.00	800.00	42.00	0.00	0.00	758.00
» Nie	18.01.2018	18	Taraba František	861018/7269	4	12	5826.22	0.00	780.50	0.00	0.00	5045.72
» Nie	18.01.2018	9	Traubnerová Eleonóra	841121/4796	1	12	3549.18	0.00	440.27	0.00	0.00	3108.91
» Nie	18.01.2018	13	Veselý Petr	/	1	12	0.00	0.00	0.00	0.00	0.00	0.00
» Nie	18.01.2018	14	Werner Thomas	/	1	12	0.00	0.00	0.00	0.00	0.00	0.00

1 - označ zamestnancov (Ctrl A = všetci)

Na záložke *Údaje pre daňové potvrdenie* označiť zamestnancov (1) a kliknúť na tlačidlo *Tlačivo daňového potvrdenia* (2).

Hromadná tlač Žiadosti o vykonanie RZD

Daňové potvrdenie (počet uplatnených a zaplatených mesačných príspevkov na DDS je nastavený za mesiace 1 až 12.)

Daňové prehľad, odpoč. položky, Výber, Podľa, Hodnota

Zamestnanci, Doplnenie príjmov, Úpravy - deti, invalidita, Dopĺňajúce údaje NČZD, ZP, Údaje pre daňové potvrdenie

2 - spracuj Žiadosť

Zamestnanci

Os.čís.	Meno	Rodné číslo	Daň.prehl.	Nepl.daň	Sprac.RZD	Uplatniť ZP	Pouk.2% zapl.dane	ZNČ	Daň.bon.-deti	Štud.	Inv.
» 6	Brigádnik Karol	931008/1234	Áno	Nie	Áno	Nie	Áno	316.94	0.00	Nie	N
» 12	Černák Miroslav, Ing.	610527/7289	Nie	Nie	Áno	Nie	Nie	0.00	21.41	Nie	N
» 1	Drgonec Peter	610527/7287	Áno	Nie	Áno	Nie	Nie	0.00	21.41	Nie	N
» 5	Fiala Imrich	350412/123	Áno	Nie	Áno	Nie	Nie	316.94	0.00	Nie	P
» 7	Garaj Milan	850512/5263	Nie	Nie	Áno	Nie	Nie	0.00	0.00	Nie	N
» 11	Halahija Ignác, Ing.	580615/2563	Áno	Nie	Áno	Nie	Nie	316.94	0.00	Nie	N
» 19	Hodinár Ivan	590814/5284	Áno	Nie	Áno	Nie	Nie	0.00	0.00	Nie	N
» 2	Kolečko Milan	610527/7286	Áno	Nie	Áno	Nie	Nie	0.00	0.00	Nie	N
» 15	Minárik Peter	840512/5689	Nie	Nie	Áno	Nie	Nie	0.00	0.00	Nie	N
» 17	Rodný Rudolf	610527/7288	Áno	Nie	Áno	Nie	Nie	94	21.41	Nie	N
» 4	Študent Andrej NP	010101/1234	Áno	Nie	Áno	Nie	Nie	0.00	0.00	Nie	N
» 16	Študent Jakub	990515/1234	Áno	Nie	Áno	Nie	Nie	0.00	0.00	Nie	N
» 10	Študentka Ivana	955515/2525	Áno	Nie	Áno	Nie	Nie	0.00	0.00	Nie	N
» 18	Taraba František	861018/7269	Áno	Nie	Áno	Nie	Nie	0.00	0.00	Nie	N
» 9	Traubnerová Eleonóra	841121/4796	Áno	Nie	Áno	Nie	Nie	94	0.00	Nie	N
» 13	Veselý Petr	/	Nie	Nie	Áno	Nie	Nie	0.00	0.00	Nie	N
» 14	Werner Thomas	/	Nie	Nie	Áno	Nie	Nie	0.00	0.00	Nie	N

1 - označ zamestnancov

Spracovanie, prezeranie a tlač PDF

Názov :
Žiadosť o vykonanie ročného zúčtovania dane

Výstupný súbor :
C:\PC-ARCH\DLCKW\N\ROK2017\MZD\UZIVATT\Mzdzv001.xfdf

Dátum spracovania : 18.01.2018

Čas spracovania : 08:18:17 Strany od : 0 do :

3 - spracuj

4 - vytvor PDF súbor

Spracovať Prezerat Tlač Zrušit

Na záložke *Zamestnanci* označiť zamestnancov (1), kliknúť na tlačidlo *Žiadosť o vykonanie RZD* (2), v okne *Spracovanie, prezeranie a tlač PDF* kliknúť na tlačidlo *Spracovať* (3) a po spracovaní kliknúť na tlačidlo *Tlač* (4).

9) Ročné zúčtovanie dane za rok 2022



Upozornenie:

Vo verzii 25.00 nie je v spracovaní RZD ešte nie je zapracovaný spätný prepočet daňového bonusu za rok 2022 podľa platnej legislatívy. Uvedená úprava bude zaradená do ďalšej verzie.

Položka menu Zostavy - **Ročné zúčtovanie dane**

Pre rok 2022 je v aplikácii nové tlačivo RZD. V porovnaní s prechádzajúcim rokom však obsahuje tie isté položky a nezmenil sa ani spôsob spracovania.

Postup spracovania RZD:

- Na záložke *Zamestnanci* sa nastaviť na vybraného zamestnanca
- Ak mal v priebehu roku 2022 príjem iba od jedného zamestnávateľa, spustiť spracovanie RZD kliknutím na tlačidlo  - RZD pre označených zamestnancov
- Ak mal príjem od viacerých zamestnávateľov, zadať údaje z Potvrdení o príjmoch na záložke *Doplnenie údajov pre RZD*, rovnako sa na tejto záložke zadávajú uplatnené príspevky na DDS
- Ak si uplatňuje NČZD na manželku, alebo bol k 1.1.2022 poberateľom dôchodku, zadať relevantné údaje na záložke *Doplňujúce údaje NČZD, ZP*
- Spustiť spracovanie RZD kliknutím na tlačidlo  - RZD pre označených zamestnancov
- Zamestnanci, ktorým bolo vykonané RZD, sa zobrazia na záložke *Vypočítané údaje pre RZD* (ak bolo RZD vykonané neoprávnene, zamestnanca treba na tejto záložke *vymazať*)
- Výsledok RZD je možné **automaticky zapísať do zmien výplat** aktuálneho obdobia v roku 2023 (do období 01/2023-03/2023), a to na záložke *Zápis RZD do zmien výplat*
- **Preplatky / nedoplatky dane z RZD** môžete zapísať do aktuálnych zmien výplat aj **ručne** - zadaním **MÚ 264** (pri nedoplatku zadajte sumu bez znamienka, pri preplatku zadajte sumu so znamienkom mínus)
- Ak má zamestnanec **vysoký nedoplatok dane z RZD**, môžete splátky rozložiť na viac mesiacov – na záložke *Zrážky* zadáte **MÚ 264N Splátka nedoplatku dane z RZD**, kde zadáte výšku mesačnej splátky a celkovú výšku nedoplatku (automaticky sa dostane na prevodný príkaz a Prehľad o zrazených a odvedených preddavkoch na daň zo ZČ)
- **Daňový bonus na výplatu / daňový bonus na vybratie** môžete do zmien výplat zapísať aj ručne, použijete **MÚ 264DB** (DB na výplatu zadajte sumu bez znamienka, DB na vybratie zadajte sumu so znamienkom mínus)

- **Daňový bonus na zaplatené úroky** môžete do zmien výplát zapísať aj ručne, použijete **MÚ 264BU** (DBZÚ na výplatu zadajte sumu bez znamienka, DBZÚ na vybratie zadajte sumu so znamienkom mínus)
- **Hromadná tlač RZD**, resp. Potvrdenia o zaplatení dane na účely 2 % je možná zo záložky *Vypočítané údaje pre RZD* označením vybraných zamestnancov a kliknutím na tlačidlo „Tlačiareň“

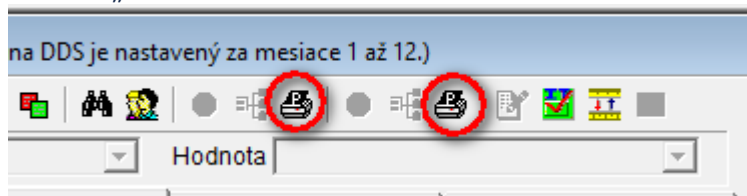

PODVOJNÉ ÚČTOVNÍCTVO

Do programu bola zapracovaná legislatívna úprava platná od 01.01.2023 – Štátne rozpočtové a štátne príspevkové organizácie odosielať finančné výkazy od 01.01.2023 do Centrálného konsolidačného systému.

1. Zmenil sa obsah súborov - namiesto ID klienta sa na príslušnej pozícii v súbore nachádza údaj „IČO / ID klienta“. Pokiaľ organizácia nemá ID klienta, na danej pozícii sa nachádza „IČO“.
2. Zmenilo sa tlačidlo v programe. Doteraz ste súbory exportovali cez tlačidlo „Export do Štátnej pokladnice“, od tejto verzie budete export spúšťať cez tlačidlo „Export do CKS (Štátna pokladnica)“.

Pre obce a mestá nenastala zmena, výkazy FIN sú spracovávané a exportované bez zmeny.

Novinky a zmeny vo verzii

1. Všetky novinky a zmeny týkajúce sa tejto verzie si môžete prečítať v dokumente **splist.pdf**, ktorý nájdete v adresári LIST na inštalačnom CD, alebo si ho môžete stiahnuť zo Zákazníckeho portálu.
2. Po preinštalácii a naštartovaní modulu sa vám na pravej strane hornej lišty hlavného okna zobrazí **tlačítko odkazu na sprievodný list**, po kliknutí sa vám otvorí **pdf dokument**.

PODPORA PRODUKTU ASSECO WÉČKO

Zákaznícky portál (Moje konto)

Zabezpečuje prístup zákazníka k vystaveným faktúram, záväzkom, telefonátom medzi zákazníkom a spoločnosťou Asseco Solutions a ponúka možnosť doplniť kontaktné údaje zákazníka. Portál umožňuje aj prístup a stiahnutie aktuálnej verzie Asseco WÉČKO a zároveň je možné získať protihodnotu pre aktiváciu produktu na ďalšie obdobie.

Vzdialená správa

Zabezpečuje možnosť okamžitého riešenia vzniknutých technických nedostatkov a tak umožňuje korektnú prevádzku systému, bez potreby čakania na osobné stretnutie zákazníka s konzultantom. Jediné čo potrebujete je prístup do siete Internet.

Jira

Umožňuje zákazníkovi interaktívne zadávať požiadavky a objednávky priamo na oddelenie vývoja prostredníctvom webového formulára.

Infoweb

Dokumentačný portál s užitočnými informáciami k produktu.

<https://wiki.helios.eu/sk/test/index.php>

Hotline

- Účtovné moduly +421 2 206 77 112
- Mzdy +421 2 206 77 117

Call Centrum

V prípade, ak potrebujete ďalšie informácie, veľmi radi Vám ich poskytneme na Call Centre +421 2 206 77 111, alebo prostredníctvom e-mailu: komunikacia@assecosol.com

Tím Asseco WÉČKO



Asseco Solutions, a.s., Galvaniho 19045/19, 821 04 Bratislava, Slovenská republika, zapísaná v Obchodnom registri Okresného súdu Bratislava 1, oddiel Sa, vložka č. 81/B, tel.: +421 2 206 77 111, fax: +421 2 206 77 103,

IČO: 00602311, IČ DPH: SK2020447990, IBAN: SK580900000000177990855, BIC CODE: GIBASKBX, bankové spojenie: SLSP, a.s. Bratislava, číslo účtu: 0177990855/0900.

assecosolutions.sk
info@assecosol.com