

Vážení používatel',

dovoľujeme si Vás informovať o distribúcii verzie **16.00** ekonomického informačného systému WÉČKO, ktorou vykonáte preinštaláciu Vašej poslednej verzie.



Ak máte zakúpených viacero inštalácií programu WÉČKO – nezabudnite si poslať verziu preinštalovať všetky nainštalované programy, pretože verzia na CD nosiči sa posiela iba 1x.

Postup preinštalácie:

Pre korektnú preinštaláciu programu je potrebné mať práva plného prístupu (Full Control) na adresár aplikácie WÉČKO a zatvorené všetky súbežne bežiacie aplikácie v počítači.

Preinštalácia programu z CD

1. Vložte inštalačné CD do mechaniky, inštalácia sa spustí automaticky. Ak sa tak nestane, funkcia *autorun* je pravdepodobne lokálne vypnutá a je potrebné načítať CD manuálne. Na CD vyhľadajte a spustíte inštalačný súbor *inst_dl.exe*.

Preinštalácia programu zo súboru – inštalácia stiahnutá zo Zákazníckeho portálu

1. Po spustení inštalačného súboru *DlockW_XX.ZZ.exe* (XX.ZZ = číslo verzie), sa verzia automaticky rozbalí do adresára *Install\DlockW* a spustí sa inštalácia.

Ďalšie kroky inštalácie sú rovnaké pre oba spôsoby

2. Po privítaní Sprievodcom inštalácie zvolte tlačidlo *Ďalej*.
3. Zvolte cieľový adresár pre preinštaláciu pôvodnej verzie (štandardná cesta *C:\DlockW* je predvolená).
4. Inštalátor Vás vyzve na vykonanie zálohy pôvodnej verzie. Pre pokračovanie zvolte tlačidlo *Áno*.
5. V okne pre výber spôsobu preinštalácie je prednastavená *Štandardná preinštalácia*, zvolte tlačidlo *Ďalej*.
6. Skontrolujte *Aktuálne nastavenie* a potom zvolte tlačidlo *Ďalej*.
7. Inštalátor začne preinštaláciu programu.
8. Preinštaláciu ukončíte kliknutím na tlačidlo *Dokončiť*.



SEPA – IBAN

Od 1. 2. 2014 budú platné nové pravidlá pre spracovanie platieb a inkás v rámci tuzemského platobného styku súvisiace s prechodom na SEPA. Zmeny vyplývajú z európskej legislatívy a sú záväzné pre všetkých účastníkov platobného styku – banky a ich klientov v členských štátoch eurozóny.

Najpodstatnejšou zmenou pre klientov bude povinné používanie čísla účtu vo formáte IBAN pre všetky SEPA platobné nástroje. Ako si prednaplníte IBAN, bolo vysvetlené v sprievodnom liste k verzii 15.07.

Tvorba prevodných príkazov vo formáte SEPA.

Pri tvorbe prevodných príkazov postupujete tak ako doteraz, ale pre *Typ prevodného príkazu* vyberiete SEPA.

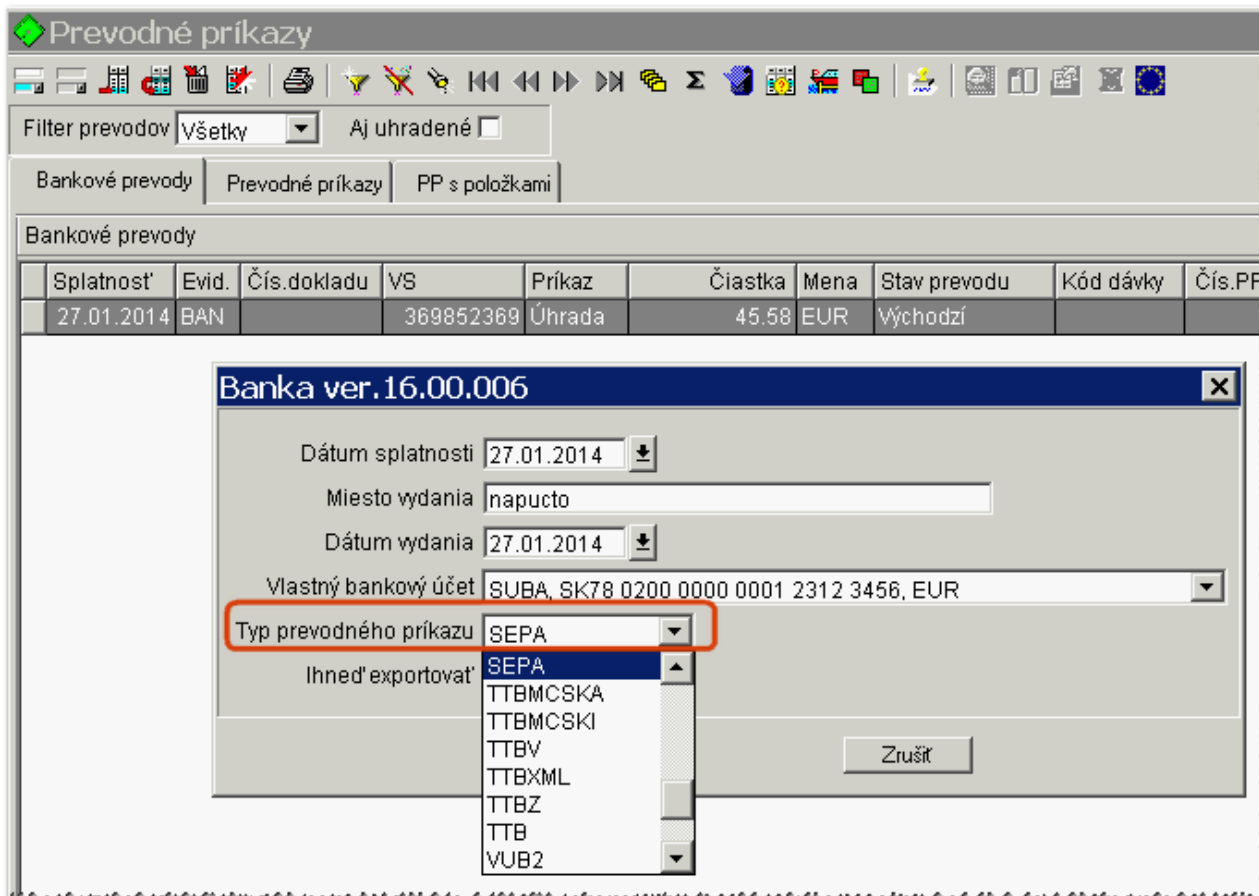

Vytvorí sa XML súbor v štruktúre „SEPA“, ktorý načítate svojim Homebankingom. Prednastavené uloženie pre výstupný XML súbor je v adresári `..BAN\EXPORT`

Upozornenie: Musíte mať novú verziu Homebankingu, ktorý akceptuje SEPA.

Načítanie bankového výpisu.

Pri načítaní bankového výpisu program automaticky rozozná o aký formát ide a bankový výpis načíta.



Mzdy

Aktuálne obdobie pre preinštalovanie verzie 16.00 je 01/2014

Legislatívne zmeny platné od 1.1.2014

Odporúčame si nižšie popísané zmeny, ktoré sa budú v mzdovom programe používať od obdobia 01/2014 a vykonajú sa automaticky preinštaláčnými úpravami skontrolovať, prípadne potrebné ručné nastavenia vykonať na základe popisu.

Minimálna mzda

Typ parametra	Rok 2013	Rok 2014
Minimálna mzda mesačná	337,70 €	352,00 €
Minimálna mzda hodinová	1,9410 €	2,0230 €

Program – Nastavenie – Parametre programu – záložka „Základ“

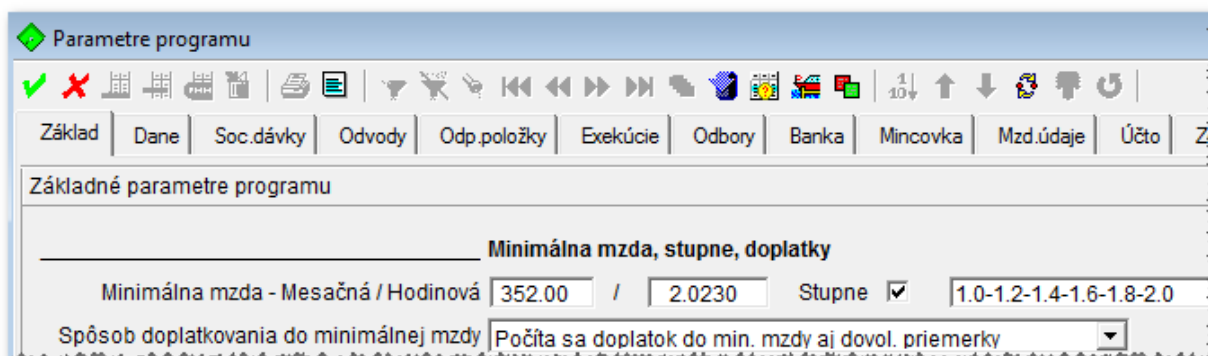

Dane

Typ parametra	Rok 2014
Preddavková daň s daňovou hranicou 35 022.31 €	19%
Preddavková daň s daňovou hranicou 999999999.99 €	25%

Program – Nastavenie – Parametre programu – záložka „Dane“

Typ dane	Daňová hranica	Percento dane
Preddavková daň	35022.31	19
Preddavková daň	99999999.99	25
Zrážková daň	-99999999.99	19

Od 1.1.2014 je preddavok na daň zo zdaniteľnej mzdy za príslušný kalendárny mesiac vo výške 19% z tej časti zdaniteľnej mzdy, ktorá nepresiahne 1/12 sumy 176,8-násobku platného životného minima vrátane a 25% z tej časti zdaniteľnej mzdy, ktorá presiahne 1/12 sumy 176,8-násobku platného životného minima. Suma životného minima, platná k 1.1.2014, je 198,09 Eur. Hranica 176,8-násobku je tak pre rok 2014 suma 35 022,31 Eur/ročne, v prepočte na mesiac je to 2 918,53 Eur (zaokrúhlené na €c matematicky).

Sociálne dávky

Typ parametra	Rok 2014
Maxim. VZ na určenie výšky náhr. príjmu pri DPN	1 207,50 €

Program – Nastavenie – Parametre programu – záložka „Soc.dávky“

Parametre pre výpočet sociálnych dávok - PN,OČR,PPVM,RP

Parametre pre platný výpočet náhrad NP

Percentá náhrad NP : Nižšie % Vyššie %

Maxim. VZ na určenie výšky náhr. príjmu pri DPN

Počet dní NP platených náhradou

Počet dní nižších dávok PN

Výpočet max. VZ na určenie výšky náhrady príjmu pri dočasnej PN:

Denný vymeriavací základ nesmie byť vyšší ako denný vymeriavací základ určený z 1,5-násobku všeobecného vymeriavacieho základu platného v kalendárnom roku, ktorý dva roky predchádza kalendárnemu roku, v ktorom vznikol dôvod na poskytnutie nemocenskej dávky. Všeobecný vymeriavací základ je dvanásťnásobok priemernej mesačnej mzdy zamestnanca v hospodárstve SR za rok 2012, zistenej Štatistickým úradom SR vo výške **805,00 €**. Všeobecný vymeriavací základ za rok 2012 je $9660,00 \text{ €} / 12 = 805,00 \text{ €}$ na mesiac.

$1,5 \times 805,00 \text{ Eur} = 1207,50 \text{ €} \times 12 / 365 = 39,6987 \text{ eura}$ (zaokrúhľuje sa na 4 desatinné miesta nahor). Pre rok 2014 to znamená ohraničenie sumou 39,6987 eura.

Zdravotné a sociálne poistenie

Typ parametra	Rok 2013	Rok 2014
Maximálny vymeriavací základ pre ZP	3 930,00 €	4 025,00 €
Maximálny vymeriavací základ pre NP	3 930,00 €	4 025,00 €
Maximálny vymeriavací základ pre SP	3 930,00 €	4 025,00 €
Maximálny vymeriavací základ pre IP	3 930,00 €	4 025,00 €
Maximálny vymeriavací základ pre PvN	3 930,00 €	4 025,00 €
Maximálny vymeriavací základ pre GP	3 930,00 €	4 025,00 €
Maximálny vymeriavací základ pre RFS	3 930,00 €	4 025,00 €
Maximálny vymeriavací základ pre ÚP	neobmedzený	neobmedzený

Program – Nastavenie – Parametre programu – záložka „Odvody“

Parametre programu

Základ Dane Soc.dávky **Odvody** Odp.položky Exekúcie Odbory Banka Mincovka Mzd.údaje Účto Zostavy Param.org.

Parametre pre výpočet odvodov do poisťovní a fondov

Poistné za zamestnanca a firmu						
	Min. VZ	Max. VZ	Pracovník	Prac. ZPS	Firma	Firma ZPS
Zdravotné poistenie	0.00	4025.00	4.00	2.00	10.00	5.00
Nemocenské poistenie	0.00	4025.00	1.40	-	1.40	-
Starobné poistenie	0.00	4025.00	4.00	-	14.00	
Starobné sporenie					4.00	
Invalidné poistenie	0.0000	4025.0000	3.00	-	3.00	-
Poistenie nezamestnanosti	0.0000	4025.0000	1.00	-	1.00	-
Garančné poistenie	0.0000	4025.0000	-	-	0.25	-
Úrazové poistenie	0.0000	-	-	-	0.80	-
Rez. fond solid.	0.0000	4025.0000	-	-	4.75	-

Nastavenie % odvodov pre príspevkové a rozpočtové organizácie

Do Výkazu pre Soc.poist. zahrnúť aj zamestnancov s 0-ovým VZ

Zhrávanie mesačného výkazu poistného do SP z XML súborov

Zdravotné poistenie – maximálny vymeriavací základ na mesiac je jedna dvanásťina 60-násobku priemernej mesačnej mzdy za kalednárny rok, ktorý dva roky predchádza rozhodujúcemu obdobiu ($60 * 805 / 12 = 4\ 025,00$).

Sociálne poistenie – (všetky fondy sociálneho poistenia, okrem úrazového poistenia) – 5-násobok jednej dvanástiny všeobecného vymeriavacieho základu, ktorý platil v kalednárnom roku, ktorý dva roky predchádza kalednárnemu roku, v ktorom sa platí poistné ($5 * 9660,- / 12 = 4\ 025,00$).

Program – Nastavenie – Parametre programu – záložka „Odvody“

Parametre programu

Základ | Dane | Soc.dávky | **Odvody** | Odp.položky | Exekúcie | Odbery | Banka | Mincovka | Mzd.údaje | Účto | Zostavy | Param.org.

Parametre pre výpočet odvodov do poisťovní a fondov

	Min. VZ	Max. VZ	Pracovník	Prac. ZPS	Firma	Firma ZPS
Zdravotné poistenie	0.00	4025.00	4.00	2.00	10.00	5.00
Nemocenské poistenie	0.00	4025.00	1.40	-	1.40	-
Starobné poistenie	0.00	4025.00	4.00	-	14.00	
Starobné sporenie					4.00	
Invalidné poistenie	0.0000	4025.0000	3.00	-	3.00	-
Poistenie nezamestnanosti	0.0000	4025.0000	1.00	-	1.00	-
Garančné poistenie	0.0000	4025.0000	-	-	0.25	-
Úrazové poistenie	0.0000	-	-	-	0.80	-
Rez. fond solid.	0.0000	4025.0000	-	-	4.75	-

Nastavenie % odvodov pre príspevkové a rozpočtové organizácie

Do Výkazu pre Soc.poisť. zahrnúť aj zamestnancov s 0-ovým VZ

Zhrávanie mesačného výkazu poisťného do SP z XML súborov

Platby ostatných odvodov za firmu

Príspevok do sociálneho fondu 0.60 Zaokrúhl. Nezaokrúhľovať

DDS z HM uplat. do nákl. - Kat 1, 2 3.00 Kat 3, 4 6.00 Firma - min.% príspevku z VZ 2.00

Hraničné sumy študentov pracujúcich na DoBPŠ

Študent vo veku do 18 rokov 68.00

Študent vo veku nad 18 rokov 159.00

Maximálna suma mesačného príjmu a maximálna suma priemerného mesačného príjmu z určenej DoBPŠ je pre fyzickú osobu, ktorá nedovršila 18 rokov veku, suma vo výške **8,39% priemernej mesačnej mzdy** v hospodárstve SR zistenej štatistickým úradom za rok, ktorý dva roky predchádza kalendárnemu roku, za ktorý sa platí poisťné na dôchodkové poistenie, a to až do konca kalendárneho mesiaca, v ktorom dovršila vek 18 rokov, inak suma vo výške **19,72% priemernej mesačnej mzdy**.

Maximálne sumy príjmu z určenej DoBPŠ sa zaokrúhľujú na celé euro nahor.

Hranica príjmu pre uplatnenie odvodovo zvýhodnenej DoBPŠ je v roku 2014
- pre študenta, ktorý nedovršil 18 rokov veku (vrátane mesiaca, v ktorom dovŕši vek 18 rokov) **68,00 €**

$805,00 * 8,39\% = 67,5395$ po zaokrúhlení na euro nahor 68,00 €

- pre študenta, ktorý je starší ako 18 rokov veku **159,00 €**

$805,00 * 19,72\% = 158,746$ po zaokrúhlení na euro nahor 159,00 €

Program – Nastavenie – Parametre programu – záložka „Odvody“

Parametre programu

Základ Dane Soc.dávky **Odvody** Odp.položky Exekúcie Odbory Banka Mincovka Mzd.údaje Účto Zostavy Pa

Parametre pre výpočet odvodov do poisťovní a fondov

Invalídne poistenie	0.0000	4025.0000	3.00	-	3.00	-
Poistenie nezamestnanosti	0.0000	4025.0000	1.00	-	1.00	-
Garančné poistenie	0.0000	4025.0000	-	-	0.25	-
Úrazové poistenie	0.0000	-	-	-	0.80	-
Rez. fond solid.	0.0000	4025.0000	-	-	4.75	-

Nastavenie % odvodov pre príspevkové a rozpočtové organizácie

Do Výkazu pre Soc.poisť. zahrnúť aj zamestnancov s 0-ovým VZ

Zhrávanie mesačného výkazu poisťového do SP z XML súborov

Platby ostatných odvodov za firmu

Príspevok do sociálneho fondu 0.60 Zaokrúhl. Nezaokrúhlovať

DDS z HM uplat. do nákl. - Kat 1, 2 3.00 Kat 3, 4 6.00 Firma - min.% príspevku z VZ 2.00

Hraničné sumy študentov pracujúcich na DoBPŠ

Študent vo veku do 18 rokov 68.00

Študent vo veku nad 18 rokov 159.00

Hraničná suma príjmu pre odvodové zvýhodnenie dlhodobo nezamestnaného

67% priemernej mesačnej mzdy 539.35

Podmienkou uplatnenia odvodového zvýhodnenia predtým dlhodobo nezamestnaného občana je, že suma mesačného príjmu fyzickej osoby z pracovného pomeru, alebo štátnozamestnaneckého pomeru nie je vyššia ako *67% priemernej mesačnej mzdy* v hospodárstve za rok, ktorý dva roky predchádza kalendárnemu roku, v ktorom vznikol pracovný pomer, alebo štátnozamestnanecký pomer.

Hranica príjmu zamestnanca je pre pracovný pomer, alebo štátnozamestnanecký pomer, ktorý vznikne v roku 2014 suma **539,35 €**
(805,00 * 67% = 539,35 €)

Ak zamestnanie začne v roku 2014, po celú dobu 12-tich kalendárnych mesiacov sa uplatňuje hranica 539,35 €.

Program – Nastavenie – Parametre programu – záložka „Odvody“

Parametre programu

Základ | Dane | Soc.dávky | **Odvody** | Odp.položky | Exekúcie | Odbory | Banka | Mincovka | Mzd.údaje | Účto | Zostavy

Parametre pre výpočet odvodov do poisťovní a fondov

Invalidné poistenie	0.0000	4025.0000	3.00	-	3.00	-
Poistenie nezamestnanosti	0.0000	4025.0000	1.00	-	1.00	-
Garančné poistenie	0.0000	4025.0000	-	-	0.25	-
Úrazové poistenie	0.0000	-	-	-	0.80	-
Rez. fond solid.	0.0000	4025.0000	-	-	4.75	-

Nastavenie % odvodov pre príspevkové a rozpočtové organizácie

Do Výkazu pre Soc.poist. zahrnúť aj zamestnancov s 0-ovým VZ

Zhrávanie mesačného výkazu poistného do SP z XML súborov

Platby ostatných odvodov za firmu

Príspevok do sociálneho fondu Zaokrúhl.

DDS z HM uplat. do nákl. - Kat 1, 2 Kat 3, 4 Firma - min.% príspevku z VZ

Hraničné sumy študentov pracujúcich na DoBPŠ

Študent vo veku do 18 rokov

Študent vo veku nad 18 rokov

Hraničná suma príjmu pre odvodové zvýhodnenie dlhodobo nezamestnaného

67% priemernej mesačnej mzdy

Dividendy

Sadzba preddavku pre príjem z dividend

Maximálny mesačný VZ

Maximálny ročný VZ

Maximálny vymeriavací základ pre platenie preddavkov z príjmov z dividend na zdravotné poistenie v roku 2014 je **48 300,00 €** - 60-násobok priemernej mesačnej mzdy (60 * 805,00 = 48 300,00).

Pri platení preddavkov sa vyplatené dividendy posudzujú voči maximálnemu vymeriavaciemu základu samostatne.

Odpočítateľné položky

Typ parametra	Rok 2013	Rok 2014
Životné minimum k 1.1.	194,58 €	198,09 €
Mesačná NČZD	311,32 €	316,94 €
Nezdaniteľné minimum na daňovníka	3 735,94 €	3 803,33 €
Nezdaniteľné minimum na manželku	3 735,94 €	3 803,33 €
Nezdaniteľné minimum na DDS, ÚS, ŽP	zrušené	zrušené

19,2 násobok ŽM	3 735,940 €	3 803,330 €
44,2 násobok ŽM	8 600,436 €	8 755,578 €
63,4 násobok ŽM	12 336,372 €	12 558,906 €
100 násobok ŽM	19 458,000 €	19 809,000 €
176,8 násobok ŽM	34 401,744 €	35 022,310 €

Program - Nastavenie - Parametre programu – záložka „Odp.položky“

Parametre programu

Základ Dane Soc.dávky Odvody **Odp.položky** Exekúcie Odbory Banka Mincovka Mzd.údaje Účty

Parametre pre výpočet odpočítateľných položiek

Mesačne uplatniteľné zo základu dane

Základná nezdaniteľná časť

DDS : Max. ročne - max. % zo zárobku

SDS: Max.ročne - max. 2% z ČZD

Daňový bonus na vyživované dieťa

Parametre pre úpravu NČZD - RZD

Životné minimum platné od 1.1. akt. roka

Násobok platného ŽM na daňovníka - základ % vypočítaná suma : 19809.00

Násobok platného ŽM na zníženie NČZD % vypočítaná suma : 35022.31000

Násobok platného ŽM na daňovníka - zníženie % vypočítaná suma : 8755.57800

Násobok platného ŽM na manželku(manžela)- zníženie % vypočítaná suma : 12558.90600

Ročne uplatniteľné zo základu dane

Na manželku (pod stanovený príjem)

Zmena sumy (sadzby) na mzdových údajoch, ktoré preplácať hodnotou najmenej vo výške hodinovej minimálnej mzdy:

Číselníky - Pre mzdové údaje - Vlastnosti mzdových údajov - na prvej záložke *Typy mzdových údajov* sa nastavíme na položku 6-Hrubé príplatky, klikneme na druhú záložku *Mzdové údaje podľa typu*. Nastavíme si zobrazenie okna *Sadzba a výpočet*. Dvojklikom otvoríme príslušný mzdový údaj a prepíšeme položku *Suma*.

PARAMETER	ZP	SADZBA	HODNOTA
Mzdové zvýhodnenie za nočnú prácu	§ 123	najmenej 20%	0,4046 €
Kompenzácia za sťažený výkon práce	§ 124	najmenej 20%	0,4046 €
Mzda za neaktívnu pracovnú pohotovosť na pracovisku	§ 96	pomerná časť základnej zložky mzdy, najmenej vo výške minimálnej mzdy na hodinu	2,0230 €
Náhrada mzdy za neaktívnu pracovnú pohotovosť mimo pracoviska	§ 96	najmenej 20%	0,4046 €

MU 111 Nočná práca

MU 114 Práca v sťaženom prostredí

MU 114K Kompenzácia za sťažené prostredie

MU 238 Neaktívna pracovná pohotovosť MP

Nastaviť je potrebné aj Vami vytvorené kópie mzdových údajov, ktoré používate.

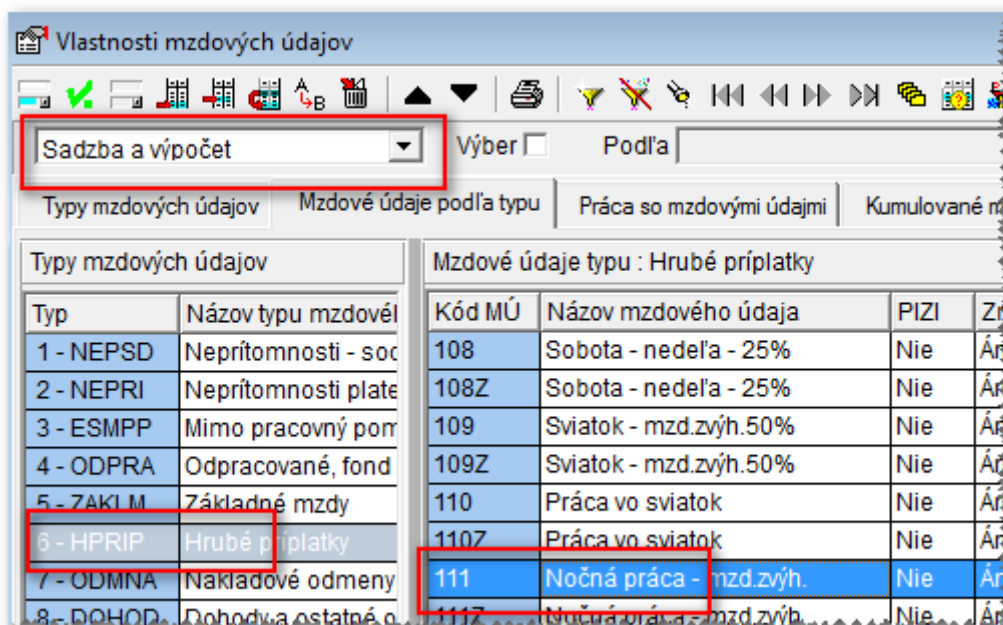

Mzdové údaje typu : Hrubé príplatky - 111 - Nočná práca - mzd.zvýh.

Kód mzdového údajja

Názov mzdového údajja

Platová zložka Zmena výplat

Spôsob zadania

Suma

1. Koeficient výpočtu Možnosť meniť koef.1

2. Koeficient výpočtu Možnosť meniť koef.2

Možnosť meniť sadzbu

Spôsob zadania sadzby

Krátenie neodpracovaným

Typ sadzby

Spôsob výpočtu sadzby Suma z MÚ

Spôsob výpočtu Časová mzda

Výraz pre výpočet

Spôsob preberania položky

Zostavy – Výkazy – Sociálne poistenie – **Registračný list FO**

Na registračný list FO pribudli nové dva elementy:

1. Zamestnanec, ktorý je štatutárnym orgánom alebo členom štatutárneho orgánu zamestnávateľa a má najmenej 50% účasť na majetku zamestnávateľa – položka sa vyplňa na príslušnom zamestnancovi v *Trvalých údajoch* na karte *Evidenčné údaje*.

Test Test - Evidenčné údaje

Výplatné miesto	<input type="text"/>	↓
Výkon práce v štáte	<input type="text"/>	↓
Kategória	Technicko hospod. pracovník	
Profesia	<input type="text"/>	↓
Názov prac.pozície	<input type="text"/>	↓
Typ zamestnanca	Pedagogický pracovník	
Spôsob odmeňovania	Mesačný plat	
Účtovné smerovanie	NEVYROBNE	Nevýrobné mzdy
Tarifná trieda	<input type="text"/>	↓
Stupeň minimál. mzdy	Nepočítať doplatok	
Pracovný kalendár	ZAKLD	↓ Základný pracovný kalendár
Zmenený úväzok	0.000	/ 40.00
Nepreplácať sviatky	<input type="checkbox"/>	
Odborový príspevok	Nečlen odborov	
Poukazovanie výplaty	Osobné prevzatie	
Účasť na majetku zamestnávateľa	Najmenej 50%	

2. Zamestnanec zamestnávateľa podľa § 7 ods.2 – položka sa vyplňa na príslušnom zamestnancovi v *Trvalých údajoch* na karte *Poistné*.

Test Test - Poistné, platba za zamestnanca a organizáciu

Súvisiace nastavenia

ZPS : Nemá
Dôchodok : Nepoberá
Obmedzenie VZ : Áno - Závislosť výpočtu VZ od min. a max. hranice
Zmenený úväzok : Nie - Zamestnanec nemá zmenený úväzok
Študent : Nie - Zamestnanec nie je študent
DVPPM : Nie - Firma nemá z titulu DVPPM znížený VZ pre ZdrP

Platba poistného do fondov

Nestrážiť hranice VZ Závislosť výpočtu VZ od min. a max. hranice

Zdrav. poistenie/doplatok Zam.- platí / Orq.- platí Zam.- PLATÍ / Orq.- PLATÍ

Zdravotná poisťovňa 25 Všeobecná zdravotná poisťovňa

Spracovať RZZP Potvrdenie k RZZP

Zdravotná poisťovňa z minulého roku 25 Všeobecná zdravotná poisťovňa

Zdravotná poisťovňa pre budúci rok Nezaradený do zdrav. poisťovne

Nemocenské poistenie Zam.- platí / Orq.- platí

Starobné poistenie Zam.- platí / Orq.- platí je v 2. pilieri (starobné sporenie)

Invalidné poistenie Zam.- platí / Orq.- platí

Poistenie v nezam. Zam.- platí / Orq.- platí

Zamestnanec s nepravidelným príjmom

Zamestnanec zamestnávateľa podľa § 7 ods. 2

Platba poistného do fondov - dlhodobo nezamestnaný

Zostavy – Výkazy – Sociálne poistenie

Z dôvodu zmeny vyplňovania položiek v sekcii 4. FO, ktorá plní povinnosti voči SP (mzdová učtáreň) na výkazoch na sociálne poistenie, je potrebné skontrolovať vyplnenie vašich údajoch cez Program – Nastavenie – Parametre programu – karta Banka

Parametre programu

Základ | Dane | Soc.dávky | Odvody | Odp.položky | Exekúcie | Odbory | Banka | Mincovka | Mzd.údaje | Účto | Zostavy | Param.org.

Nastavenie parametrov pre úhrady do banky

Poradie	Parameter	Názov parametra	Hodnota parametra
10	UHRZA	Dátum úhrady záloh	Aktuálny dátum úhrady : 25.01.2014 - aktuálny mesiac
20	UHRMZ	Dátum úhrady mimoriadnych záloh	Aktuálny dátum úhrady : 01.02.2014 - nasledujúci mesiac
30	UHRVY	Dátum úhrady výplat	Aktuálny dátum úhrady : 15.02.2014 - nasledujúci mesiac
40	UHRUH	Dátum úhrady daní, odvodov a ostatných platieb	Aktuálny dátum úhrady : 28.02.2014 - nasledujúci mesiac
50	VYHME	Vyhotovil - meno	Mgr.Ing. Priezvisko Meno
60	VYHTE	Vyhotovil - telefon	02/0007602852
70	VYHFX	Vyhotovil - fax	02/0007602852
75	VYHMV	Vyhotovil - miesto	Brno
80	OKEC	SK NACE - Štatistická klasifikácia ekon. činností	80210
90	ICZ	Identifikačné číslo zamestnávateľa (Soc.pois.)	1001001010
100	CPLZP	Číslo platiteľa pridelené ZP	
110	VYHEM	Vyhotovil - E-mailová adresa	priezvisko@gmail.com

D

ôležité je nastavenie položky **Vyhotovil – meno**. Je potrebné dodržať formu zadania a to v poradí: 1. Titul, 2. Priezvisko, 3. Meno

Medzi titulom, priezviskom a menom zadávame jednu medzeru. Pokiaľ má fyzická osoba viac titulov, oddeľujeme ich len bodkou (nezadávame medzi jednotlivé tituly medzeru).

Zostavy – Potvrdenia – Potvrdenie o príjmoch a preddavkoch na daň

Spracovanie potvrdení o príjmoch a preddavkoch na daň za rok 2013 bolo doplnené o funkciu sumarizovať údaje za zamestnancov s rovnakým rodným číslom. Pokiaľ pri spustení načítania údajov zvolíte dané spracovanie potvrdení, program zosumarizuje na jednotlivé záznamy údaje za všetky pracovné pomery s rovnakým rodným číslom (aj napriek tomu, že jednotlivé pracovné pomery neboli prepojené cez súběžný pracovný pomer). Potvrdenie o príjmoch a preddavkoch na daň odporúčame vytvoriť nad zamestnancom, pri ktorom sa uplatňovali deti – hlavnom pracovnom pomere. Pokiaľ daný zamestnanec pracoval len na dohody, je možné spracovať potvrdenie nad ktorýmkoľvek pracovným pomerom. Pokiaľ chcete vytvoriť potvrdenie len za daný pracovný pomer (dohodu) je potrebné pri danom zázname na druhej karte *Doplnenie príjmov* vymazať záznam o ďalších príjmoch z ostatných pracovných pomeroch.

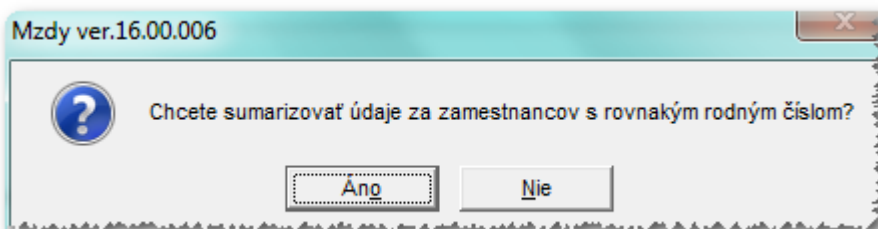

Zostavy – Ročné zúčtovania – Ročné zúčtovanie dane

V ročnom zúčtovaní dane bolo zapracované nové tlačivo pre ročné zúčtovanie dane. Z dôvodu správneho výpočtu RZD je potrebné pred spracovaním RZD skontrolovať parametre programu v roku 2013 (obdobie nad ktorým sa RZD vykonáva – 12/2013).

Program – Nastavenie – Parametre programu – karta Odp.položky

The screenshot shows a software window titled 'Parametre programu' with a menu bar containing: Základ, Dane, Soc.dávky, Odvody, Odp.položky, Exekúcie, Odbory, Banka, Mincovka, Mzd.údaje, Účto. The main content area is titled 'Parametre pre výpočet odpočítateľných položiek' and is divided into three sections:

- Mesačne uplatniteľné zo základu dane**
 - Základná nezdaniteľná časť: 311.32
 - DDS : Max. ročne - max. % zo zárobku: 0.00
 - SDS: Max.ročne - max. 2% z ČZD: 943.20
 - Daňový bonus na vyživované dieťa: 21.41
- Parametre pre úpravu NČZD - RZD**
 - Životné minimum platné od 1.1. akt. roka: 194.58
 - Násobok platného ŽM na daňovníka - základ: 100.00 % vypočítaná suma: 19458.00
 - Násobok platného ŽM na zníženie NČZD: 176.80 % vypočítaná suma: 34401.74000
 - Násobok platného ŽM na daňovníka - zníženie: 44.20 % vypočítaná suma: 8600.43600
 - Násobok platného ŽM na manželku(manžela)- zníženie: 63.40 % vypočítaná suma: 12336.37200
- Ročne uplatniteľné zo základu dane**
 - Na manželku (pod stanovený príjem): 3735.94



Účtovníctvo, Nákup a predaj

Legislatívna novinka - Kontrolný výkaz k DPH.

Všetky novinky v programe, ktoré súvisia s Kontrolným výkazom k DPH si môžete prečítať po preinštalácii verzie 16.00 a spustení programu v hlavnom okne.

Ak sa vám v hlavnom okne nič nezobrazuje (máte pravdepodobne túto službu vypnutú), kontaktujte hotline.

Tlačivo Hromadného prevodného príkazu

V súvislosti s prechodom na IBAN sme upravili tlačivo Hromadného prevodného príkazu – akcia PP na tlačivo, tak, že ak máte k BBAN zapísané aj IBAN, ten sa zapíše aj na tlačivo:

HROMADNÝ PRÍKAZ NA ÚHRADU

Banke: Všeobecná úverová banka a.s. **Druh dát**

Pobočke: Všeobecná úverová banka a.s.

Číslo účtu platiteľa , IBAN	Kód banky	Celková suma	Dátum splatnosti	Konštant.symbol	
123123456	0200	1 220.00	28.01.2014	0008	
SK78 0200 0000 0001 2312 3456		Mena EUR	Symbole platieb		
Číslo účtu príjemcu , IBAN	Kód banky	Suma	Variabilný	Konštantný	Špecifický
818635 - 199	0900	1 000.00	23232		
SK20 0900 8186 3500 0000 0199					
2621251477	1100	220.00	256987		
SK49 1100 0000 0026 2125 1477					

čís. 1

27.01.2014 napucto

Dátum a miesto vydania **Podpis(y), pečiatka príkazu**



Účtovníctvo pre obce, mestá a rozpočtové organizácie.

Vo verzii sú zapracované výkazy Súvaha a Výkaz ZaS podľa legislatívy platnej od 1.1. 2014.

Zmena vo výkaze FIN 1-12

V súvislosti s povinnosťou pre obce posilať od roku 2014 údaje za účelom zostavenia rozpočtu verejnej správy do systému RIS SAM.

Export do formátu cvs nepodporujeme, RIS SAM akceptuje aj DBF.



Daň z nehnuteľnosti a miestne dane a poplatky

Úpravy v module Daň z nehnuteľností

Výkaz

Údaje na výkaz sú zobrazené vo voľbe *Daň z nehnuteľnosti, Výkaz*. Kvôli lepšej kontrole obsahuje navyše stĺpce: nedoplatky za minulé roky, zaplatené nedoplatky za minulé roky, zaplatená daň bežného roka.

Po potvrdení ikony *Výpočet na výkaz DzN-súčet položiek nezaokrúhlený* sa spočítajú všetky údaje za jednotlivé nariadenia na všetkých rozhodnutiach vyrubených v aktuálnom roku ešte pred zaokrúhlením a zapíšu sa do tabuľky.

Po potvrdení ikony *Výpočet údajov na výkaz o dani z nehnuteľností-prepočítaný* sa spočítajú zaokrúhlené údaje za všetky rozhodnutia vyrubené v aktuálnom roku, rozpočítajú sa na jednotlivé nariadenia a zapíšu sa do tabuľky.

Aktuálne vypočítaný výkaz vytlačíte vo voľbe *Zostavy, Vytvoriť zostavu, Daň z nehnuteľností, Výkaz*

Poznámka k parcele

Vo voľbe *Daň z nehnuteľností, Nehnuteľnosti*, po potvrdení prvej ikony sprava *Poznámka* sa zobrazí poznámka k parcele, na ktorej sa práve nachádzate. Údaje v poznámke môžete prepisovať.

Ikonka na zobrazenie poznámky sa nachádza aj vo voľbe *Daňovníci FO*, v časti *Parcely a Parcely-výpočet* a vo voľbe *Daňovníci PO*, v časti *Parcely a Parcely-výpočet*.

Úprava formulára pre zápis údajov na tlačivo

Formulár na zápis údajov na tlačivo je upravený vo voľbe *Údaje na tlačivo, Daň z nehnuteľnosti*, v časti *Rozhodnutie o vyrubení dane a Rozhodnutie o vyrubení sankčného úroku*,

vo voľbe *Údaje na tlačivo, Miestne dane a poplatky*, v časti *Rozhodnutie o vyrubení dane a Rozhodnutie o vyrubení sankčného úroku*.

Do formulára je doplnená položka **IBAN**.

Vo voľbe *Spoločné rozhodnutia, Rozhodnutia o vyrubení miestnej dane* sa zapisuje **IBAN** pre každú miestnu daň, zvyčajne je rovnaký.

Doplnenie IBAN do tlačív Rozhodnutí o vyrubení miestnej dane

IBAN je doplnený do tlačív spoločného rozhodnutia nppv13A1.rpt, nppv13A2.rpt, nppv13A3.rpt, nppv13A4.rpt, nppv13A8.rpt, nppv13A9.rpt

IBAN je doplnený do tlačív spoločného rozhodnutia, ak nie je daň z nehnuteľnosti nppv13B1.rpt, nppv13B2.rpt, nppv13B3

IBAN je doplnený do tlačiva na vyrubenie rozdielu dane z nehnuteľností NPVD13A.rpt a na vyrubenie dane z nehnuteľnosti po vydražení NPVD13V.rpt

Doplnenie IBAN do tlačív Rozhodnutí o vyrubení poplatku

IBAN je doplnený do tlačív rozhodnutia o vyrubení poplatku ppv12p01.rpt, ppv12p02C03.rpt (univerzálne), ppv12v01.rpt, ppv12v02.rpt, ppv12v03.rpt, ppv12v05.rpt (za odpad)

Vytvorenie nových tlačív daňových priznaní - 1.časť - údaje o daňovníkoch PO,FO

Je upravené okno pre zadávanie údajov o daňovníkoch FO, PO - sú doplnené položky.

Vo voľbe *Daňovníci FO/Daňovníci PO*, v karte *DaňovníciFO/PO* je doplnená ikonka na tlač 1.strany.

Tlač je volaná vo voľbe *Daňovníci FO* a *Daňovníci PO*.

Pre staré roky sa zobrazia pôvodné tlačivá.

Vytvorenie nových tlačív daňových priznaní – pozemky, stavby, stavby na viaceré účely, byty

Je upravené okno pre zadávanie údajov o parcelách - sú doplnené položky.

Vo voľbe *Daňovníci FO/Daňovníci PO* v karte *Parcely* je doplnená ikonka na tlač parcely.

Vytlačí sa len aktualny záznam a označené parcely.

Stavby a stavby na viaceré účely sa tlačia na samostatné tlačivá.

Pozemky sa tlačia po 15 na jedno tlačivo.



Podpora k produktu WÉČKO

Zákaznícky portál (Moje konto)

Zabezpečuje prístup zákazníka k vystaveným faktúram, záväzkom, telefonátom medzi zákazníkom a spoločnosťou Asseco Solutions a ponúka možnosť doplniť kontaktné údaje zákazníka. Portál umožňuje aj prístup a stiahnutie aktuálnej verzie WÉČKO a zároveň je možné získať protihodnotu pre aktiváciu produktu na ďalšie obdobie.

Diskusné fórum

Predstavuje promptnú komunikáciu smerom k zákazníkovi pri distribúcii informácií o nových verziách produktu a tiež dôležité oznamy. Zároveň umožňuje aktívnu diskusiu jednotlivých zákazníkov medzi sebou ako aj medzi zákazníkom a konzultantami Asseco Solutions.

Vzdialená správa

Zabezpečuje možnosť okamžitého riešenia vzniknutých technických nedostatkov a tak umožňuje korektnú prevádzku systému, bez potreby čakania na osobné stretnutie zákazníka s konzultantom. Jediné čo potrebujete je prístup do siete Internet.

Jira

Umožňuje zákazníkovi interaktívne zadávať požiadavky a objednávky priamo na oddelenie vývoja prostredníctvom webového formulára.

Hotline

- Účtovné moduly +421 2 206 77 112
- Mzdy +421 2 206 77 117

Call Centrum

V prípade, ak potrebujete ďalšie informácie, veľmi radi Vám ich poskytneme na Call Centre +421 2 206 77 111, alebo prostredníctvom e-mailu: komunikacia@assecosol.eu

Tím WÉČKO